EPAGE Doubs Dessoubre

# COMITÉ SYNDICAL

## EPAGE Doubs Dessoubre

08 février 2022

## Approbation du PV de la séance précédente

Il est demandé à l'Assemblée d'approuver le procès-verbal de la séance du 30 novembre 2021

## Désignation du secrétaire de séance

Il est demandé à l'Assemblée de désigner le secrétaire de séance

# SOMMAIRE

01 VOTE DU CA, DU COMPTE DE GESTION ET DU BUDGET 2022

02 VALIDATION DU PROGRAMME D'ACTIONS 2022

03 PRÉSENTATION DES MISSIONS 2022

04 TICKET MOBILITÉ

05 GROUPEMENT COMMANDE : GRANULÉS BOIS

06 DIVERS & ÉCHÉANCES À VENIR

# 01

# VOTE

Compte Administratif
Compte de gestion
Budget 2022

# Compte Administratif 2021

# VOTE DU COMPTE ADMINISTRATIF 2021

| | Dépenses de fonctionnement | Réalisé 2021 |
|---|---|---|
| 011 | Charges à caractère général | 46 907.18 € |
| 012 | Charges de personnel et frais assimilés | 336 818.99 € |
| 65 | Autres charges gestion courante | 13 464.78 € |
| 66 | Charges financières | 1 652.92 € |
| 042 | Opération d'ordre | 45 106.04 € |
| | | **443 949.91 €** |

| | Recettes de fonctionnement | Réalisé 2021 |
|---|---|---|
| 013 | Atténuations de charges | 158 034.80 € |
| 74 | Dotations et participations | 522 722.00 € |
| 75 | Autres produits gestion courante | 0.51 € |
| 77 | Produits exceptionnels | 326.04 € |
| 042 | Opérations d’ordre entre sections | 13 392.03 € |
| | | **694 475.38 €** |

# VOTE DU COMPTE ADMINISTRATIF 2021

| | Dépenses investissement | Réalisé 2021 |
|---|---|---|
| 2182 – 2183 | Matériel divers | 27 317.80 € |
| 2031 | Frais d'étude : Limitox | 21 308.40 € |
| 13 | Subventions d'investissement | 313 554.00 € |
| 16 | Emprunt | 300 000.00 € |
| 4541 | Travaux pour le compte de tiers | |
| | 01 Fleurey NG | 788 498.85 € |
| | 02 La Voyèze | 82 350.00 € |
| | 07 Barrage des Pipes | 31 051.20 € |
| | 08 Audeux | 8 130.00 € |
| 458 | Scierie des Noues | 40 770.00 € |
| 040 | Opération ordre entre sections | 13 392. 03 € |
| | | **1 626 372.28 €** |

# VOTE DU COMPTE ADMINISTRATIF 2021

| | Recettes investissement | Réalisé 2021 |
|---|---|---|
| 10222 | FCTVA | 42 158.98 € |
| 13 | Subventions reçues | 54 802.00 € |
| 2031 | Frais d'études | 79 590.00 € |
| 21 | Immos corporelles | 105 806.00 € |
| 23 | Immos en cours | 539 140.63 € |
| 4542 | Travaux pour le compte de tiers | |
| | 01 Fleurey NG | 534 129.00 € |
| | 02 La Voyèze | 60 187.00 € |
| | 04 Dessoubre amont | 12 718.00 € |
| | 05 Reverotte Lot 1 | 17 271.00 € |
| | 06 Reverotte Lot 2 | 13 170.00 € |
| | 07 Barrage des Pipes | 12 527.80 € |
| | 08 Audeux | 6 018.00 € |
| 4582 | Opération sous mandat Scierie des N | 16 230.00 € |
| 28 | Amortissements | 45 106.04 € |
| | | **1 538 854.45 €** |

# Compte de gestion 2021

# VOTE DU COMPTE DE GESTION 2021

| Investissement | Réalisé 2021 |
|---|---|
| Recettes | 1 538 854.45 € |
| Dépenses | 1 626 372.28 € |
| Déficit | -87 517.83 € |
| Résultat 2020 | 7 528.60 € |
| Résultat 2021 | **-79 989.23 €** |

| Fonctionnement | Réalisé 2021 |
|---|---|
| Recettes | 694 475.38 € |
| Dépenses | 443 949.91 € |
| Excédent | 250 525.47 € |
| Résultat 2020 | 79 365.44 € |
| Résultat 2021 | **329 890.91 €** |

# AFFECTATION DES RÉSULTATS

## SYNTHÈSE – RÉSULTATS COMPTE ADMINISTRATIF

| | Résultat compte administratif 2020 | Virement section investissement au titre affection résultat 2019 | Résultats exercice 2021 | Restes à réaliser au 31/12/2020 | Reports nets | Besoin 2020 |
|---|---|---|---|---|---|---|
| **INVESTISSEMENT** | 7 528.60 € | | -87 517.83 € | 0 € | -79 989.23€ | 0 € |
| **FONCTIONNEMENT** | 79 365.44 € | 0 € | 250525.47 € | | | |



EPAGE Doubs Dessoubre

# AFFECTATION DES RÉSULTATS

| | |
|---|---|
| **Résultat de fonctionnement cumulé au 31/12/2021** | **250 525.47 €** |
| Résultats antérieurs reportés | 79 365.44 € |
| Résultat à affecter | 329 890.91€ |

| | |
|---|---|
| **Résultat d'investissement** | **-79 989.23 €** |

| | |
|---|---|
| Besoin de financement D 001 | 79 989.23€ |

| | |
|---|---|
| Affectation en réserves R 1068 en investissement | 79 989.23€ |
| Affectation en fonctionnement R 002 | 249 901.68 € |

# Budget primitif 2022

# FONCTIONNEMENT

# BUDGET PRIMITIF 2022

| SALAIRES & CHARGES | Dépenses | Recettes | RAC |
|---|---|---|---|
| **Administratif** | | | |
| **Poste direction (1 ETP)** | **71 000 €** | | **56 800 €** |
| Groupe binational 0,2 ETP 100% | | 14 200 € | |
| **Poste secrétariat/comptabilité (0,8 ETP)** | **40 000 €** | | **36 280 €** |
| Subvention Feader N2000 administratif 120h*coût horaire | | 3 720 € | |
| **GEMAPI** | | | |
| **Poste GEMAPI 1 (1 ETP)** | **43 500 €** | | **36 975 €** |
| Subvention temps projet GEMAPI 15% | | 6 525 € | |
| **Poste GEMAPI 2 (1 ETP)** | **41 000 €** | | **15 058 €** |
| Subvention temps projet GEMAPI 15% | | 6 150 € | |
| Plan gestion stratégique ZH 0,5 ETP 70% | | 19 793 € | |
| **Milieux naturels** | | | |
| **Poste milieux naturels 1 (0,8 ETP)** | **46 000 €** | | **11 960 €** |
| Subvention Feader N2000 50% | | 23 000 € | |
| Subvention Life Climat 0,3 ETP 80% | | 11 040 € | |
| **Poste milieux naturels 2 (1 ETP)** | **39 500 €** | | **12 561 €** |
| Subvention Feader N2000 50% | | 19 750 € | |
| Appel à projet trame turquoise 0,2 ETP 70% | | 7 189 € | |
| **Qualité de l'eau** | | | |
| **Poste qualité de l'eau (0,5 ETP)** | **24 500 €** | | **1 633 €** |
| Opération Limitox 2 50% | | 15 925 € | |
| Participation CC & EPAGE HDHL/ convention x 0,4 | | 6 942 € | |
| **Poste qualité de l'eau (1 ETP)** | **43 000 €** | | **4 636 €** |
| Opération Limitox 2 50% | | 27 950 € | |
| Participation CC & EPAGE HDHL/ convention x 0,6 | | 10 414 € | |
| **Contrat de bassin** | | | |
| **Poste contrat de bassin (1 ETP)** | **38 000 €** | | **13 300 €** |
| Subvention AERMC 50% | | 24 700 € | |
| **Communication** | | | |
| **Stage communication 6 mois (1 ETP)** | **3 600 €** | | **3 600,00 €** |
| **DIVERS** | 16 950 € | | 16 950 € |
| **SOUS-TOTAL** | **407 050 €** | **197 298 €** | **209 753 €** |

# FONCTIONNEMENT

# BUDGET PRIMITIF 2022

| FRAIS DE GESTION COURANTE | Dépenses | Recettes | RAC |
|---|---|---|---|
| **Études non suivies de travaux Milieux aquatiques** | | | |
| **Suivi qualité Reverotte** | 1 800 € | | 1 800 € |
| **Label Rivières sauvages** | 10 000 € | 5 000 € | 5 000 € |
| **Etude juridique Doubs franco-suisse** | 26 000 € | 13 000 € | 13 000 € |
| **Études non suivies de travaux Milieux naturels** | | | |
| **Cartographie habitats N2000 MOE + évaluation MAE** | 80 000 € | 80 000 € | 0 € |
| **Communication** | | | |
| **Communication/Poste contrat de bassin** | 20 000 € | 14 000 € | 6 000 € |
| **Communication/Opération limitox2** | 5 000 € | 3 500 € | 1 500 € |
| **Communication/EEE** | 1 900 € | 1 330 € | 570 € |
| **Communication N2000** | 1 000 € | 1 000 € | 0 € |
| **Gestion courante** | | | |
| | 28 930 € | | 28 930 € |
| Sous-total | 168 630 € | 114 830 € | 53 800 € |
| **LOCAUX** | | | |
| Loyers locaux | 2 000 € | | 2 000 € |
| Charges (eau, électricité, chauffage, …) | 4 500 € | | 4 500 € |
| Taxe foncière | 1 500 € | | 1 500 € |
| Sous-total | 8 000 € | | 8 000 € |
| **VÉHICULES & DÉPLACEMENTS** | | | |
| Sous-total | 12 750 € | | 12 750 € |
| **INDEMNITÉS ÉLUS** | | | |
| Indemnités élus | 8 000 € | | 8 000 € |
| Cotisations retraites élus | 500 € | | 500 € |
| Sous-total | 8 500 € | | 8 500 € |
| **CRÉDIT & LIGNE TRÉSORERIE** | | | |
| Ligne de trésorerie 200 000 € | 700 € | | 700 € |
| Services Bancaires (intérêt + frais de dossier) | 3 500 € | | 3 500 € |
| Sous-total | 4 200 € | | 4 200 € |
| **SOUS-TOTAL** | **615 130 €** | **315 128 €** | **300 003 €** |



EPAGE Doubs Dessoubre

# BUDGET PRIMITIF 2022

| ÉCRITURES D'ORDRE | Dépenses | Recettes | RAC |
|---|---|---|---|
| Amortissement | 70 000 € | 20 000 € | 50 000 € |
| Virement à la section d'investissement/contributions investissement | 236 908 € | | 236 908 € |
| Virement complémentaire à la section d'investissement | 191 641 €* | | 191 641 € |
| Résultat fonctionnement antérieur reporté (excédent) | | 249 901 €** | -249 901 € |
| Sous-total | 498 549 € | 269 901 € | 228 648 € |
| **SOUS-TOTAL** | **1 113 679 €** | **585 029 €** | **528 651 €** |
| Location bureaux CCPM | | 6 900 € | - 6 900 € |
| **PARTICIPATIONS STATUTAIRES** | | | |
| Contribution Département du Doubs | | 256 082 € | |
| Contributions EPCI | | 265 668 € | |
| Sous-total | | 521 750 € | |
| **TOTAL** | **1 113 679 €** | **1 113 679 €** | |

INVESTISSEMENT

# BUDGET PRIMITIF 2022

| RIVIÈRES | Dépenses | Recettes | RAC |
|---|---|---|---|
| **BV Dessoubre** | | | |
| Travaux scierie des Noues - subv 50% | 105 000 € | 43 750 € | 61 250 € |
| Moe scierie des Noues - subv 50% | 10 320 € | 4 300 € | 6 020 € |
| Suivi scierie des noues - subv 50% | 45 000 € | 18 750 € | 26 250 € |
| Étude AVP PRO DLE 3 seuils Dessoubre amont - subv 70% - report budget 2021 | 33 570 € | 19 583 € | 13 988 € |
| Étude AVP PRO DLE + fct hydro BV Reverotte Lot 1 - subv 80% - report budget 2021 | 75 000 € | 50 000 € | 25 000 € |
| Étude AVP PRO DLE + fct hydro BV Reverotte Lot 2 - subv 50% - report budget 2021 | 34 000 € | 14 167 € | 19 833 € |
| Étude PRO DLE ACT seuil de la Voyèze - subv 50% | 13 560 € | 5 650 € | 7 910 € |
| Étude complémentaire géotechnique - report budget 2021 - subv 50% | 15 000 € | 6 250 € | 8 750 € |
| Moe seuil de la Voyèze - subv 50% | 23 880 € | 9 950 € | 13 930 € |
| Travaux seuil de la Voyèze - subv 70% | 684 000 € | 399 000 € | 285 000 € |
| **BV Cusancin** | | | |
| Étude AVP PRO DLE restauration morphologique Audeux - subv 50% - report budget 2021 | 54 000 € | 22 500 € | 31 500 € |
| Étude AVP PRO DLE restauration morphologique Ruisseaux de Sancey - subv 50% | 70 000 € | 29 167 € | 40 833 € |
| Étude AVP PRO DLE Barrage des pipes - subv 50% | 10 000 € | 4 167 € | 5 833 € |
| **BV Doubs franco-suisse** | | | |
| Étude AVP PRO DLE seuil du Theusseret - subv 100% | | | |
| Suivi pré-travaux seuil du Theusseret - subv 100% | | | |
| Étude AVP PRO DLE Moulin du Plain - subv 100% | | | |
| **Études globales** | | | |
| Réalisation modèles numériques de terrain - subv 50% | 40 000 € | 16 667 € | 23 333 € |
| Étude qualité de l'eau - subv 50% - report budget 2021 | 23 600 € | 11 800 € | 11 800 € |
| Études imprévues - subv 50% | 50 000 € | 20 833 € | 29 167 € |
| Sous-total | 1 286 930 € | 676 533 € | 610 398 € |
| **MILIEUX NATURELS** | | | |
| Étude complémentaire ruisseau Noël-Cerneux - subv 50% | 45 000 € | 18 750 € | 26 650 € |
| Étude espèces exotiques envahissantes - subv 50% | 30 000 € | 15 000 € | 15 000 € |
| Opération replantage de haies, ripisylve, protection rivières | 43 000 € | 30 100 € | 12 900 € |
| Sous-total | 118 000 € | 63 850 € | 54 150 € |
| **SOUS-TOTAL** | **1 404 930 €** | **740 383 €** | **664 548 €** |

# Cas du FCTVA qui n'est pas budgété en dépenses

| Opération | Somme de BP 2022 | | | Estimatif FCTVA N+2 à fin opération |
|---|---|---|---|---|
| | Dépenses | Recettes subv HT | RAC EPAGE | |
| Travaux scierie des Noues - subv 50% | 105 000 € | 43 750 € | 61 250 € | 16 842 € |
| Moe scierie des Noues - subv 50% | 10 320 € | 4 300 € | 6 020 € | 1 655 € |
| Suivi scierie des noues - subv 50% | 45 000 € | 18 750 € | 26 250 € | 7 218 € |
| Etude AVP PRO DLE 3 seuils Dessoubre amont - subv 70% | 33 570 € | 19 583 € | 13 988 € | 5 385 € |
| Etude AVP PRO DLE + fct hydro BV Reverotte Lot 1 - subv 80% - rpt bgt 2021 | 75 000 € | 50 000 € | 25 000 € | 12 030 € |
| Etude AVP PRO DLE + fct hydro BV Reverotte Lot 2 subv 50% - report budget 2021 | 34 000 € | 14 167 € | 19 833 € | 5 454 € |
| Etude PRO DLE ACT seuil de la Voyèze - subv 50% | 13 560 € | 5 650 € | 7 910 € | 2 175 € |
| Etude complémentaire géotechnique - report budget 2021 - subv 50% | 15 000 € | 6 250 € | 8 750 € | 2 406 € |
| Moe seuil de la Voyèze - subv 50% | 23 880 € | 9 950 € | 13 930 € | 3 830 € |
| Travaux seuil de la Voyèze - subv 70% | 684 000 € | 399 000 € | 285 000 € | 109 714 € |
| Etude AVP PRO DLE restauration morphologique Audeux - rpt bgt 2021 - subv 50% | 54 000 € | 22 500 € | 31 500 € | 8 662 € |
| Etude AVP PRO DLE restauration morphologique Ruisseaux de Sancey - subv 50% | 70 000 € | 29 167 € | 40 833 € | 11 228 € |
| Etude AVP PRO DLE Barrage des pipes - subv 50% | 10 000 € | 4 167 € | 5 833 € | 1 604 € |
| Réalisation modèles numériques de terrain - subv 50% | 40 000 € | 16 667 € | 23 333 € | 6 416 € |
| Etudes imprévues - subv 50% | 50 000 € | 20 833 € | 29 167 € | 8 020 € |
| Etude complémentaire ruisseau Noël-Cerneux - subv 50% | 45 000 € | 18 750 € | 26 250 € | 7 218 € |
| | **1 351 330 €** | **713 583 €** | **637 748 €** | **214 668 €** |

# PLAN DE FINANCEMENT ESTIMATIF ACHAT & TRAVAUX SIEGE

| Poste de dépense | Dépenses | Recettes |
|---|---|---|
| Achat bâtiment | 110 000 € | |
| Frais de notaire | 10 000 € | |
| Travaux rénovation thermique (isolation) | 40 000 € | Potentiel de financement entre 30 et 60 % |
| Travaux rénovation thermique (imprévu) | 10 000 € | |
| Changement chaudière | 30 000 € | |
| **Total** | **200 000 €** | **35 000 €** |

> **Rendu de l'audit du SYDED fin février**. A ce moment un estimatif plus précis des travaux à réaliser, et de leur montant sera connu. Les élus du bureau se prononceront sur ce résultat.

> Puis une AMO avec le SYDED sera démarrée pour la réalisation et le suivi des travaux.

> Une **délibération pour l'achat et l'emprunt sera prise en CS de mars 2022**.

> En prévision, 3 banques ont été contactées pour une simulation d'un emprunt de 200 000 €.

# BUDGET PRIMITIF 2022

| Synthèse budget primitif fonctionnement | Dépenses | Recettes | RAC |
|---|---|---|---|
| **Sous-total** | **1 113 679 €** | **591 929 €** | **521 750 €** |
| **PARTICIPATIONS STATUTAIRES** | | | |
| Contribution Département du Doubs | | 256 082 € | |
| Contribution EPCI | | 265 668 € | |
| Sous-total | | 521 750 € | |
| **TOTAL** | **1 113 679 €** | **1 113 679 €** | |

| Synthèse budget primitif investissement | Dépenses | Recettes | RAC |
|---|---|---|---|
| **Sous-total** | **1 866 921 €** | **1 630 013 €** | **236 908 €** |
| **PARTICIPATIONS STATUTAIRES** | | | |
| Contribution Département du Doubs à l'investissement 60% | | 142 145 € | |
| Contribution EPCI à l'investissement 40% | | 94 763 € | |
| Sous-total | | 236 908 € | |
| **TOTAL** | **1 866 921 €** | **1 866 921 €** | |

# CONTRIBUTIONS DES MEMBRES POUR L'ANNÉE 2022

| Contributions des membres (période 2021-2023) | |
|---|---|
| CC Pays de Maîche | **108 804 €** |
| CC Pays de Sancey-Belleherbe | **38 493 €** |
| CC Doubs Baumois | **20 300 €** |
| CC Portes du Haut-Doubs | **64 830 €** |
| CC Plateau du Russey | **33 242 €** |
| Département du Doubs (financement du fonctionnement – Hors PI) | 113 937 € |
| Département du Doubs (financement de l'investissement – Hors PI) | 142 145 € |
| Total Département | **256 081 €** |
| **TOTAL** | **521 749 €** |

# 02

# VALIDATION DU PROGRAMME D'ACTIONS 2022 & SUBVENTION NATURA 2000

# VALIDATION DU PROGRAMME D'ACTIONS 2022

Chacun des projets inscrit au programme d'actions 2022 fera l'objet de demandes de subventions aux partenaires techniques et financiers : Agence de l'eau Rhône Méditerranée, Région Bourgogne Franche-Comté, FEADER, État.

Il est proposé au Comité syndical de **valider les opérations** inscrites au budget primitif qui constituent le programme d'actions du syndicat pour l'année 2022. Et, approuver le plan de financement prévisionnel pour l'animation Natura 2000 pour 2022

| Opérations du programme d'actions 2022 |
|---|
| Suivi annuel qualité Reverotte |
| Label Rivières sauvages |
| Étude juridique Doubs franco-suisse |
| Cartographie habitats N2000 MOE + évaluation MAE |
| Travaux scierie des Noues |
| Moe scierie des Noues |
| Suivi scierie des Noues |
| Étude AVP PRO DLE 3 seuils Dessoubre amont |
| Étude AVP PRO DLE + fct hydro BV Reverotte Lot 1 |
| Étude AVP PRO DLE + fct hydro BV Reverotte Lot 2 |
| Étude PRO DLE ACT seuil de la Voyèze |
| Étude complémentaire géotechnique pont de la Voyèze |
| Moe seuil de la Voyèze |
| Travaux seuil de la Voyèze |
| Étude AVP PRO DLE restauration morphologique Audeux |
| Étude AVP PRO DLE restauration morphologique Ruisseaux de Sancey |
| Étude AVP PRO DLE Barrage des Pipes |
| Réalisation modèles numériques de terrain |
| Étude qualité de l'eau du périmètre EPAGE |
| Études imprévues |
| Étude complémentaire ruisseau de Noël-Cerneux |
| Étude espèces exotiques envahissantes |
| Opération replantage de haies, ripisylve, protection rivières |

# DEMANDE DE SUBVENTION PROJET FEADER NATURA 2000

**Il est proposé au comité syndical**

D'approuver le plan de financement prévisionnel d'un montant de 62 319,13€ (couvert à hauteur de 100 % par les subventions État et FEADER) et le programme détaillé d'activités de l'animation Natura 2000 pour l'année 2022 ;

D'autoriser le Président à signer les documents relatifs à la demande de subvention.

# 03

# PRÉSENTATION DES MISSIONS 2022

Milieux aquatiques
Qualité de l’eau
Milieux naturels
Contrat de territoire
Communication

# MISSIONS 2022

## PÔLE MILIEUX AQUATIQUES

- Projets GEMAPI
- Plan de gestion stratégique des zones humides
- Études espèces exotiques envahissantes et étude juridique Doubs franco-suisse
- Étude qualité de l'eau 2021-2022

## PÔLE QUALITÉ DE L'EAU

- Opération LIMITOX

## PÔLE MILIEUX NATURELS

- Natura 2000
- LIFE 2
- Appel à projet eau et biodiversité

## CONTRAT DE TERRITOIRE

- Animation 2022
- Comité stratégique Doubs Dessoubre

## COMMUNICATION

- Stratégie de communication
- Outils

# PÔLE MILIEUX AQUATIQUES

# PÔLE MILIEUX AQUATIQUES

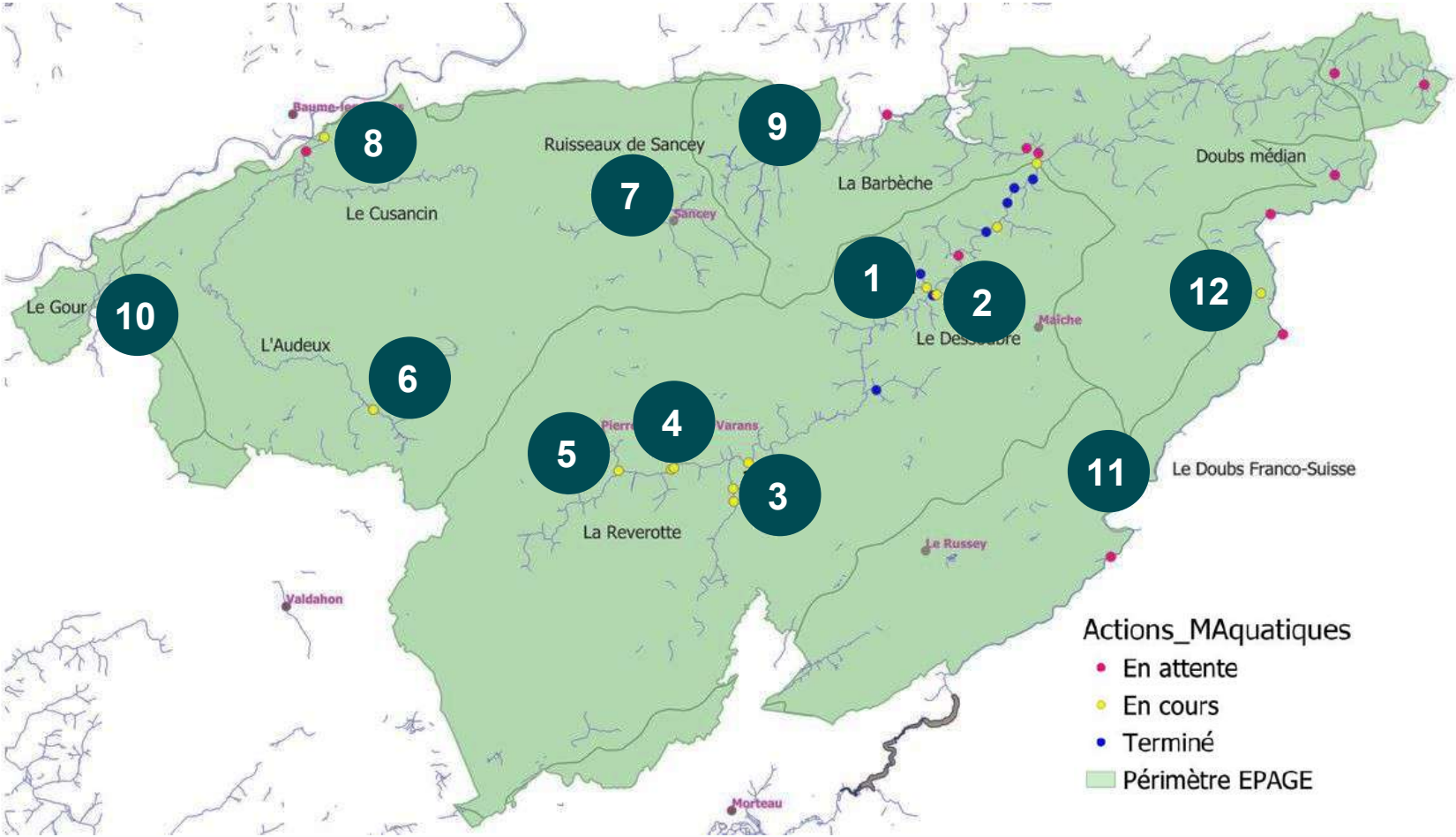

01

# TRAVAUX

Passe à poisson Scierie des Noues

## 2021

- → Animation foncière auprès du propriétaire
- → Instruction dossier réglementaire
- → Lancement appel d'offre travaux
- → Recrutement de l'entreprise JNS

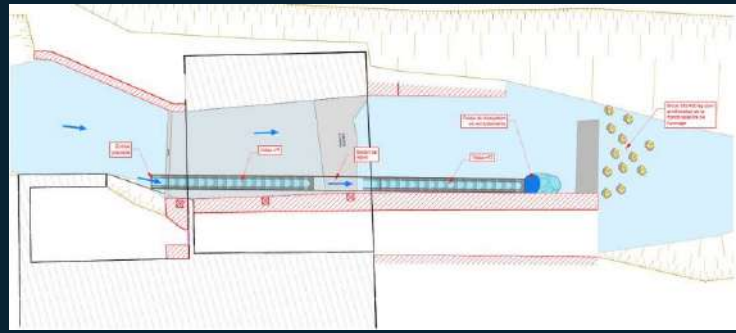

## 2022

- → Travaux de restauration de la continuité
- → Lancement suivi fonctionnalité (sous couvert subvention APPMA et Fédération de pêche du Doubs).

PÔLE MILIEUX AQUATIQUES



EPAGE Doubs Dessoubre

02

# TRAVAUX

Effacement du seuil de la Voyèze

## 2021

→ Étude géotechnique : consolidation du pont par micropieux nécessaire

→ Lancement phase PRO et DLE

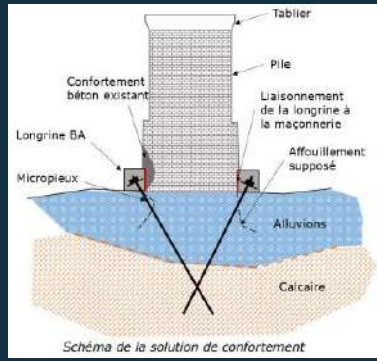

Schéma de la solution de confortement

## 2022

→ Réception phase PRO et phase DLE

→ Instruction du dossier au premier trimestre 2022

→ Recrutement des entreprises au deuxième trimestre 2022

→ Travaux 2éme semestre 2022

PÔLE MILIEUX AQUATIQUES

# ÉTUDES

Restauration de le continuité écologique du Dessoubre amont

## 2021

- → Retard dans l'étude du fait du mauvais temps (impossibilité de réaliser les inventaires, les relevés de débits etc…)
- → Réception du rapport en décembre

## 2022

- → COPIL fin janvier début février
- → Réunion avec les propriétaires

04

# LABELLISATION

Rivière Sauvage, la Reverotte

## 2021

→ Dépôt du dossier de labellisation

→ Décision co-portage avec PNR & Département du Doubs

## 2022

→ Audit AFNOR 1er semestre

→ Obtention label 2éme semestre

# ÉTUDES

## La Reverotte

### 2021

→ Lancement de l'étude : lot 1 et lot 2

### 2022

**Lot 1**

→ Réception Avant Projet Sommaire 1er semestre

→ Animation foncière

→ Lancement suite de l'étude

**Lot 2**

→ Réception rapport 2ème semestre

→ Animation foncière

# ÉTUDES

## Audeux

### 2021

- → Animation foncière
- → Lancement de l'étude

### 2022

- → Réception Avant Projet Sommaire 1er semestre
- → Animation foncière
- → Lancement suite de l'étude

07

# ÉTUDES

## Ruisseaux de Sancey

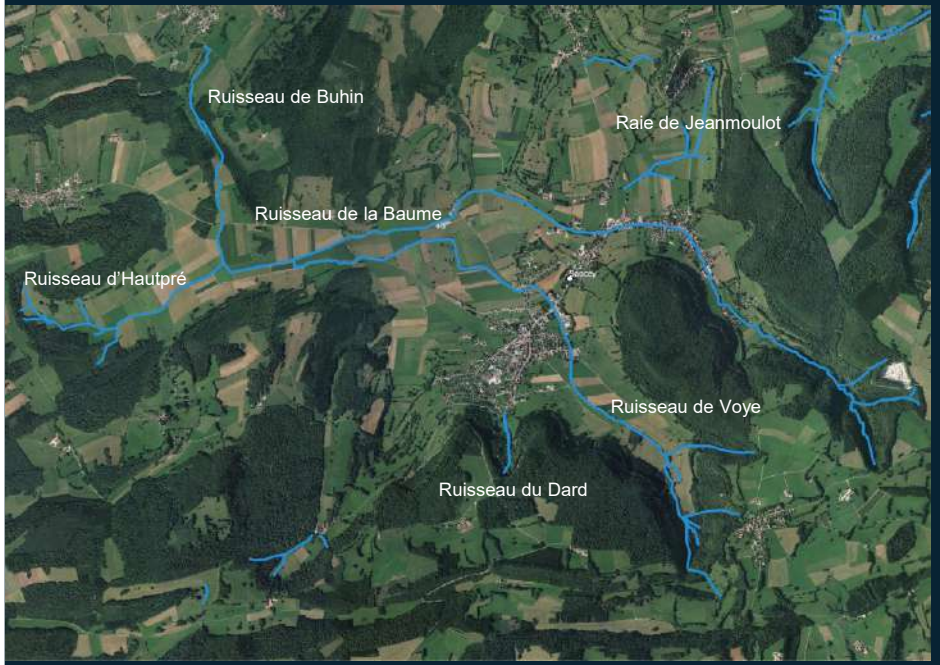


### 2021

→ Diagnostic des cours d'eau

→ Réunion de présentation avec les communes et l'AAPPMA.

### 2022

→ Animation foncière

→ Lancement de l'étude

PÔLE MILIEUX AQUATIQUES

# ÉTUDES

Barrage des Pipes

## 2021

→ Animation foncière
→ Géotechnique
→ Retard rendu pour cause de mauvais temps
→ Réception du rapport en décembre

## 2022

→ COPIL le 20 janvier

# ÉTUDES

## Barbèche

## 2022

- → Diagnostic du cours d'eau et de ses affluents
- → Signature convention entre PMA et EPAGE
- → Présentation aux communes et à l'AAPPMA

PÔLE MILIEUX AQUATIQUES

# ÉTUDES

Ruisseau du Gour

**2022**

→ Diagnostic du cours d'eau et de ses affluents
→ Réflexion avec le Marais de Saône

# ÉTUDES

Doubs Franco-Suisse

## 2022

Étude juridique sur les ouvrages : propriétaire du fond, propriétaire de l'ouvrage, etc.

# ÉTUDES

Plan de gestion de lutte contre les plantes exotiques envahissantes sur le Doubs FS

## 2022

- → Discussion avec les suisses
- → Recrutement d'un BE pour l'étude de la répartition de la Renouée du Japon et la Balsamine de l'Himalaya en berge du Doubs FS et proposition d'actions de lutte
- → Diagnostic terrain printemps/été
- → Rédaction du plan de gestion fin d'année

# ÉTUDES

Plan de Gestion Stratégique des Zones Humides

## 2021

Élaboration d'une carte de priorisation des enjeux des ZH avec le CEN en fonction de certains critères (fonctions biologiques, atteintes hydrauliques, pressions agricoles, pressions urbanisation etc...)

## 2022

- → Affiner la priorisation + terrain
- → COPIL pour la mise en place stratégie générale
- → Rédaction du PGS

# Priorité d'intervention sur le territoire du Syndicat Doubs Dessoubre

## Légende

- Limites des sous-BV sur le périmètre du Syndicat
- Limites communales

**Priorité d'intervention**

- Priorité d'intervention faible
- Priorité d'intervention moyenne
- Priorité d'intervention forte
- Priorité d'intervention très forte

*L'analyse de priorisation a été réalisée spécifiquement pour la stratégie Milieux humides du Syndicat mixte Doubs-Dessoubre. Elle reflète les choix du porteur de projet et ne peut être utilisée dans d'autres contextes.*

*Commanditaire : Syndicat mixte Doubs Dessoubre*

*Critères retenus :*
- *Atteintes hydrauliques*
- *Fonctions biologiques générales (priorisation intermédiaire)*
- *Pressions agricoles (priorisation intermédiaire)*
- *Faisabilité foncière (priorisation intermédiaire)*
- *Fonction soutien d'étiag*

*Les pondérations et le seuil majoritaire (Cutting level - λ) sont spécifique à l'analyse de priorisation réalisée sur chaque sous-bassin versant.*

N

0 2.5 5 7.5 10 km

Sources : IGN, 2020; Pôle milieux humides BFC/BDMH (DREAL, 2004; CD25, 2016; EPTB SD, 2016; SMMAHD, 2019), 16/02/2021; SMIX Doubs Dessoubre, 2021.
Réalisation : Pôle milieux humides Bourgogne-Franche-Comté, 06/2021, QGIS.

Milieux humides Bourgogne-Franche-Comté

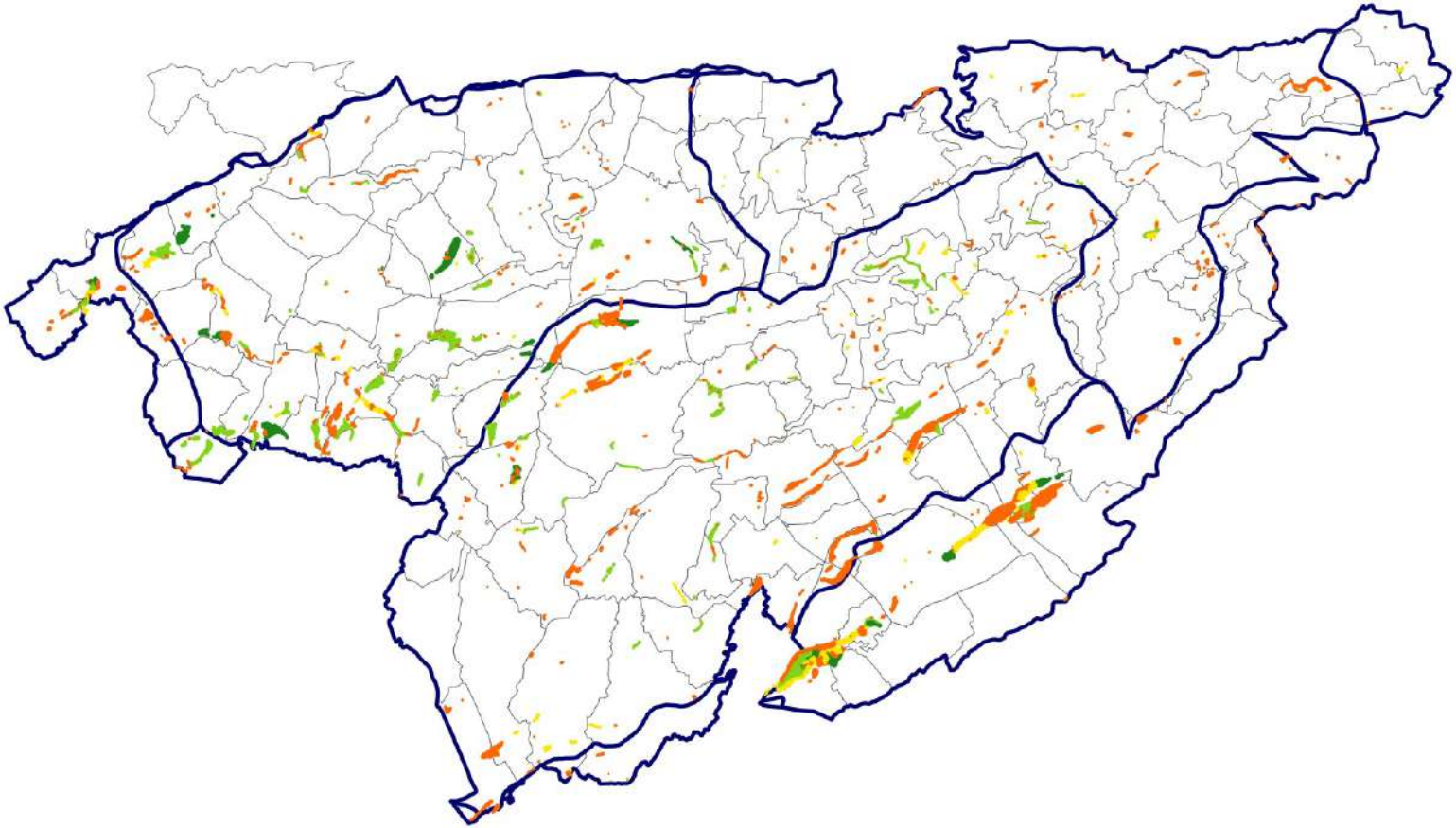

14

# ÉTUDES

Suivi de la qualité de l'eau

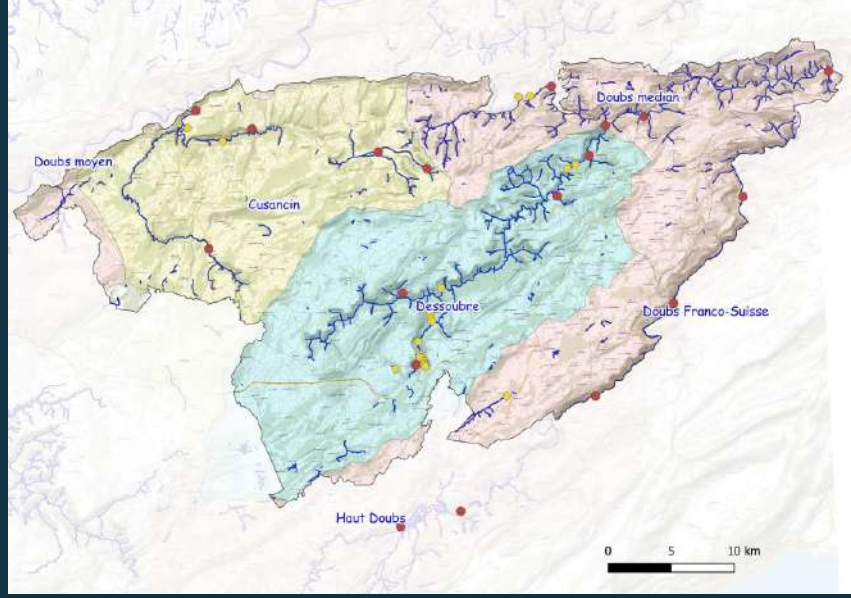


## 2021

Lancement de l'étude de la qualité de l'eau : positionnement des stations (avec CD25 et AERMC), campagnes terrain et analyses laboratoire

## 2022

- → Rendu de l'étude complète au mois de juin
- → Présentation en comité stratégique
- → Présentation en groupe binational Doubs FS

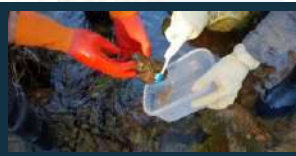

14

# ÉTUDES

Suivi de la qualité de l'eau

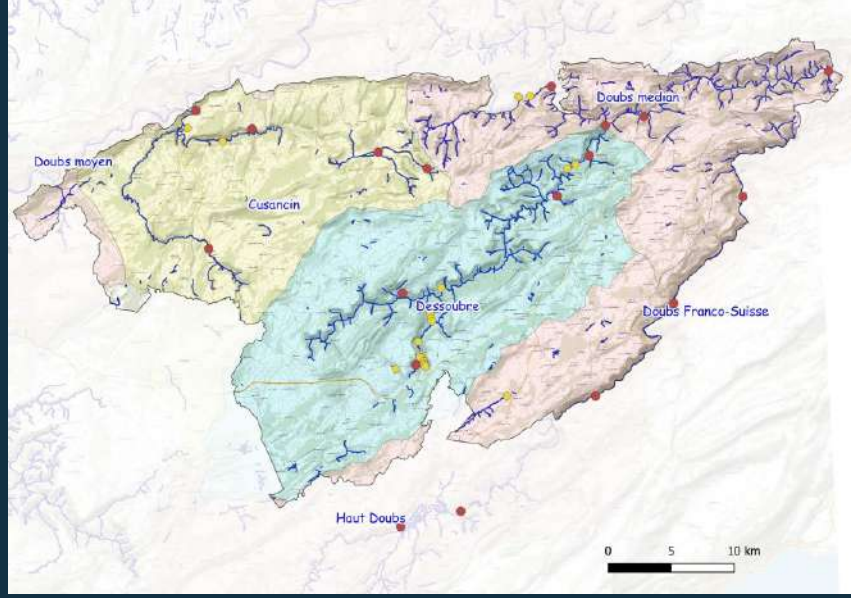


## 2021

Lancement de l'étude de la qualité de l'eau : positionnement des stations (avec CD25 et AERMC), campagnes terrain et analyses laboratoire

## 2022

- → Rendu de l'étude complète au mois de juin
- → Présentation en comité stratégique
- → Présentation en groupe binational Doubs FS

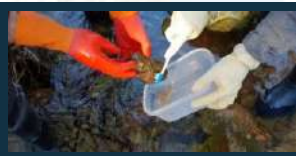

# PÔLE QUALITÉ DE L'EAU

EPAGE Doubs Dessoubre

RÉPUBLIQUE FRANÇAISE
Liberté
Égalité

agence de l'eau
RHÔNE MÉDITERRANÉE CORSE

CCI SAÔNE-DOUBS

PÔLE QUALITÉ DE L'EAU

# ENJEUX

## QUALITÉ DE L'EAU

## ENTREPRISES

## COLLECTIVITÉS EN CHARGE DE L'ASSAINISSEMENT

OPÉRATION COLLECTIVE

LIMITOX 1

PÔLE QUALITÉ DE L'EAU

# PÉRIMÈTRE & BILAN DE L'ACTION / 2015-2020

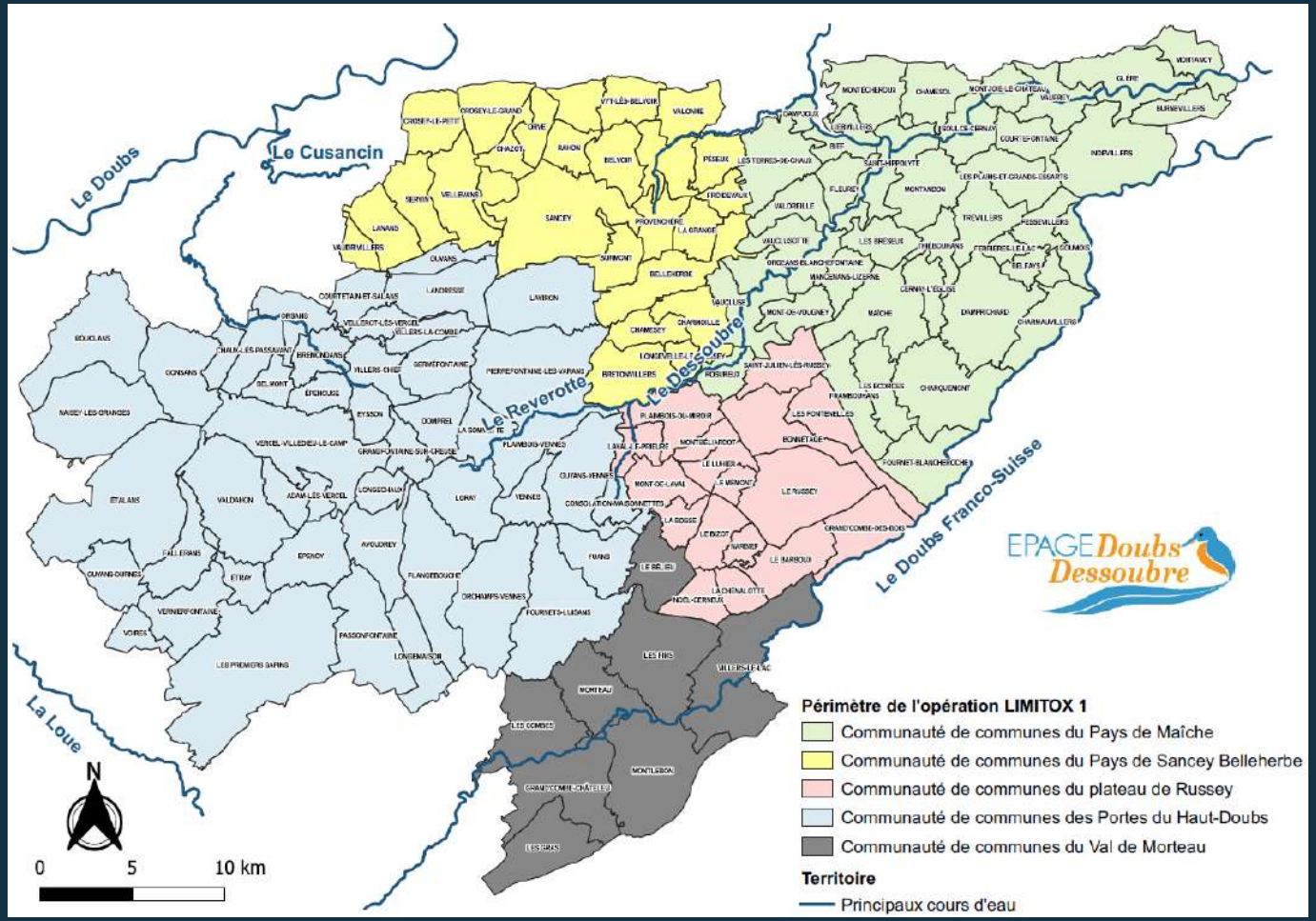

# PÉRIMÈTRE & BILAN DE L'ACTION / 2015-2020

| | Nb entreprises contactées | Nb entreprises visitées | Nb dossiers déposés à l'Agence | Montant total des investissements | Montant total des subventions attribuées |
|---|---|---|---|---|---|
| CCPM | 62 | 44 | 13 | 1 668 183 | 320 630 |
| CCPR | 27 | 17 | 2 | 23 245 | 13 946 |
| CCPHD | 31 | 19 | 8 | 757 011 | 269 160 |
| CCPSB | 13 | 4 | 0 | 0 | 0 |
| CCVM | 53 | 32 | 12 | 528 432 | 243 704 |
| **TOTAUX** | **186** | **116** | **35** | **2 976 871** | **847 440** |

OPÉRATION COLLECTIVE

LIMITOX 2

PÔLE QUALITÉ DE L'EAU

# PÉRIMÈTRE & BILAN DE L'ACTION / 2022-2024

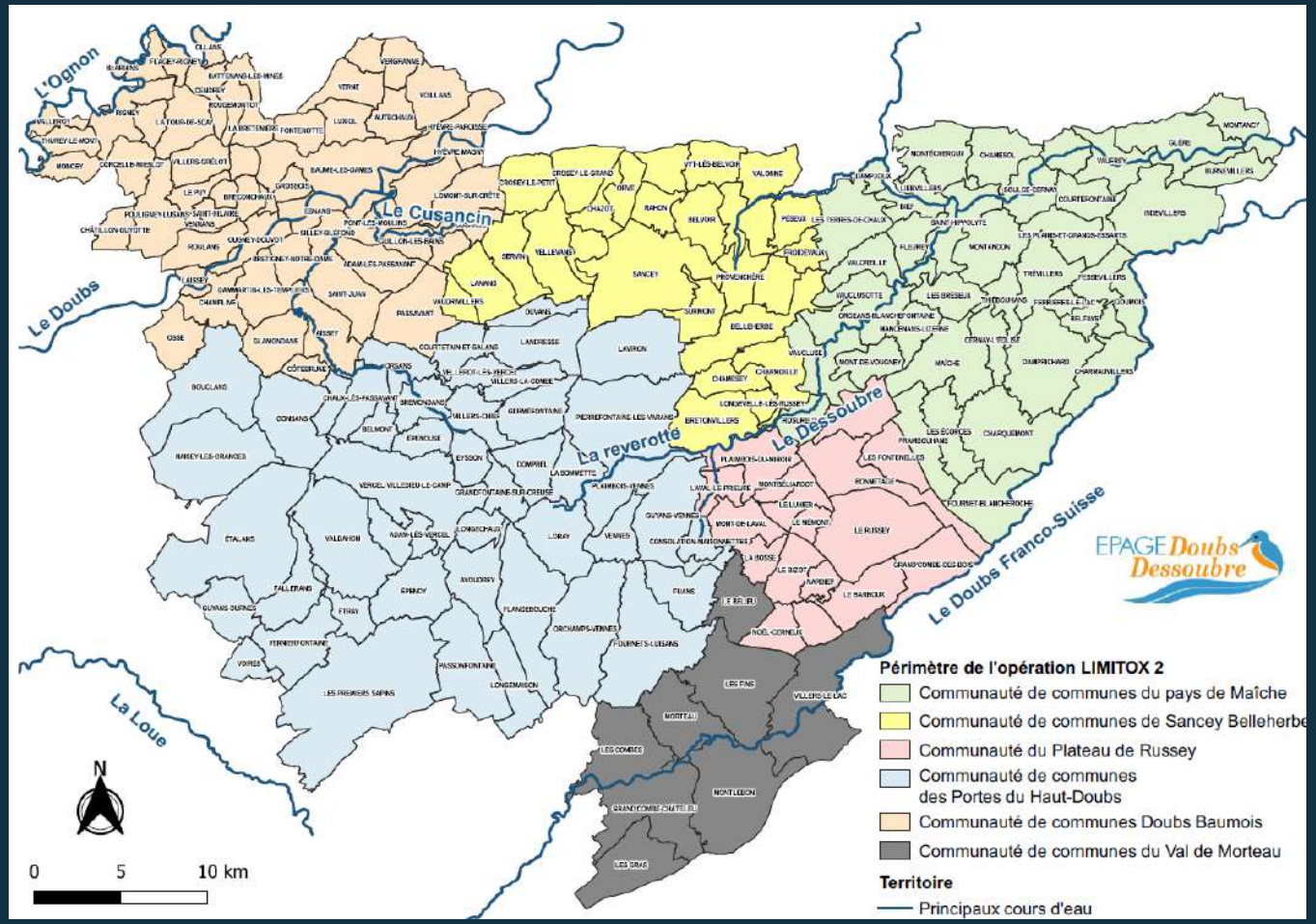

OPÉRATION COLLECTIVE

LIMITOX 2

PÔLE QUALITÉ DE L'EAU

# OBJECTIFS

* 60 entreprises vierges de visites dans le cadre de l'opération LIMITOX 1

+ 40 entreprises déjà visitées lors de l'opération LIMITOX 1 **non conformes**

| Actions | Indicateurs de suivi | Objectifs |
|---|---|---|
| **Diagnostic et suivi des entreprises** | | |
| Diagnostic et suivi des établissements prioritaires : secteur mécanique | Nb de visites/compte rendus réalisés | 100 * |
| Diagnostic et suivi des établissements de priorité 2 : secteur bois | | 90 |
| Diagnostic et suivi des établissements de priorité 3 : secteur agroalimentaire (toxique) | | 10 |
| **TOTAL** | | **200** |
| **Mise en conformité des entreprises** | | |
| Mise en conformité (technique) des établissements prioritaires : secteur mécanique | Nb de mise en conformité (avec ou sans demande de subvention) | 40 |
| Mise en conformité (technique) des établissements de priorité 2 : secteur bois | | 10 |
| Mise en conformité (technique) des établissements de priorité 3 : secteur agroalimentaire (toxique) | | 5 |
| **TOTAL entreprises** | | **55** |
| **Mise en conformité des collectivités** | | |
| **Mise en conformité des ateliers municipaux** (Visite des ateliers + appui technique pour une mise en conformité + assistance à la rédaction du dossier de demande de subvention) | Nb de mise en conformité (avec ou sans demande de subvention) | **25** |
| **Régularisation administrative relative aux END** | | |
| MAJ du règlement d'assainissement (intégrant un volet END) | Nb de collectivités accompagnées | 25 |
| Délivrance d'AAD (ou CNR) | Nb d'arrêtés délivrés | 50 |
| **Valorisation de l'opération et communication** | | |
| Rédaction et diffusion de documents de bonnes pratiques | Nb de plaquettes distribuées | 300 |
| Sensibilisation du grand public ou des scolaires | Nb d'intervention | 5 |
| Valorisation de l'opération | Nb articles de presse | 12 |

# MÉTHODE DE TRAVAIL

CCI SAÔNE-DOUBS

Salve de 10 à 12 entreprises → Collectivité qui a la compétence assainissement

10 jours

1er contact → Présentation, objectifs, démarche, réglementation

2ème contact → **Prise de rdv**

Accord

Refus

15 jours

Visite de l'entreprise → **Produits dangereux**
**Rejets d'eaux usées**
**Gestion des déchets**

Compte rendu → Préconisations

Suivi de l'entreprise → Montage des dossiers
Suivi des travaux

OPÉRATION COLLECTIVE

LIMITOX 2

PÔLE QUALITÉ DE L'EAU

# TAUX D'AIDES AGENCE DE L'EAU RMC 2022-2024

| | Taux aides AERMC | | |
|---|---|---|---|
| | | Petites/ Moyennes | Grandes |
| Entreprises | Étude<br>Diagnostic, bilans de pollution, essais pilote,... | jusqu'à **70%** | jusqu'à **40%** |
| | Travaux visant à réduire la pollution toxique<br>Prétraitement des eaux usées industrielles, recyclage des eaux en circuit fermé, couverture de la zone de stockage des produits/déchets toxiques, ... | | |
| | Travaux visant à prévenir la pollution accidentelle<br>Rétentions, armoires sécurisées, bassins de confinement,... | | **0%** |
| Animation | **50%** | | |
| Communication | **70%** | | |



EPAGE Doubs Dessoubre

# RÉGLEMENTATION EFFLUENTS NON DOMESTIQUES (END)

**L'article L.1331-10 du Code de la Santé Publique stipule**

*« **Tout déversement d'eaux usées autres que domestiques dans le réseau public de collecte doit être préalablement autorisé par le maire ou le président de l'établissement public compétent en matière de collecte** à l'endroit du déversement si les pouvoirs de police des maires des communes membres lui ont été transférés dans les conditions prévues par l'article L. 5211-9-2 du code général des collectivités territoriales, après avis délivré par la personne publique en charge du transport et de l'épuration des eaux usées ainsi que du traitement des boues en aval, si cette collectivité est différente. Pour formuler un avis, celle-ci dispose d'un délai de deux mois, prorogé d'un mois si elle sollicite des informations complémentaires. A défaut d'avis rendu dans le délai imparti, celui-ci est réputé favorable »*

Soutien dans la mise à jour des règlements d'assainissements en intégrant un volet spécifique effluents non domestiques

Accompagnement des collectivités dans la régularisation administrative des rejets non domestiques (Autorisation de déversement ou constat de non rejet)

# COMMUNICATION

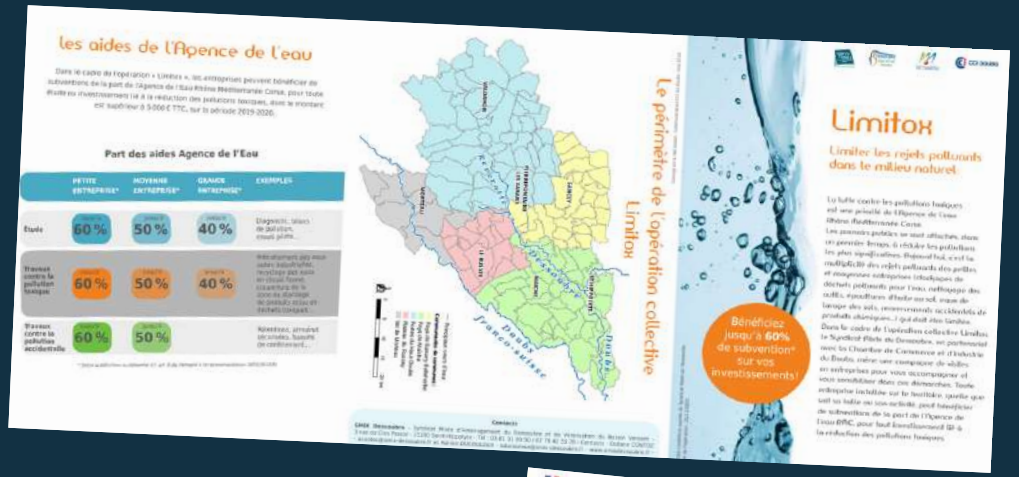


Mise à jour de la plaquette LIMITOX 2

Propositions d'articles

→Bulletins d'information communaux / intercommunaux

→Presses (« Est Républicain », « PPA », « c'est-à-dire », …)

→Outils communication partenaires (« Expression active » : CCI, « Sauvons l'eau ! » (AERMC)

# PÔLE MILIEUX NATURELS

LIFE TOURBIÈRES

PÔLE MILIEUX NATURELS

# GOUVERNANCE

## 2021

Fin du programme Life “*Tourbières du Jura*” 2014-2021

Montage de dépôt dossier de candidature « *Life Climat* »

## 2022

Acceptation (?) par la CE en juin

Démarrage pour 6 années de mise en œuvre

Portage et contenu similaire au 1er programme

## BUDGET LIFE 2

| | | Montant | % |
|---|---|---|---|
| | Budget Total | 12 648 906,33 € | |
| | Total Financeurs | 12 648 906,33 € | 100,00% |
| | CE | 7 589 343,80 € | 60,00% |
| | AERMC | 3 459 562,53 € | 27,35% |
| | Région BFC | 490 000,00 € | 3,87% |
| | MTES | 250 000,00 € | 1,98% |
| | CD 25 | 200 000,00 € | 1,58% |
| | CD 39 | 90 000,00 € | 0,71% |
| | ADEME | 180 000,00 € | 1,42% |
| Autofinancement des bénéficiaires | CEN FC | 5 000,00 € | 0,04% |
| | EPAGE HD HL | 220 000,00 € | 1,74% |
| | Pnr HJ | 100 000,00 € | 0,79% |
| | SMIX DD | 64 000,00 € | 0,51% |
| | ARNLR | 1 000,00 € | 0,01% |

## PARTENAIRES

**Bénéficiaire coordinateur**

Conservatoire d'espaces naturels Franche-Comté

**Bénéficiaire associés**

EPAGE Haut-Doubs Haute-Loue

EPAGE Doubs Dessoubre

Parc naturel régional du Haut-Jura

les amis de la réserve naturelle du lac de remoray

PRÉFET DE LA RÉGION BOURGOGNE FRANCHE-COMTÉ

Avec le soutien financier de

NATURA 2000

RÉPUBLIQUE FRANÇAISE

agence de l'eau RHÔNE MÉDITERRANÉE CORSE

RÉGION BOURGOGNE FRANCHE COMTE

Doubs le Département

Jura LE DÉPARTEMENT

LIFE TOURBIÈRES

PÔLE MILIEUX NATURELS

# ÉTUDE & MISE EN ŒUVRE 2022

Étude complémentaire du ruisseau des Belles Seignes (prévisionnel 25 000 €)

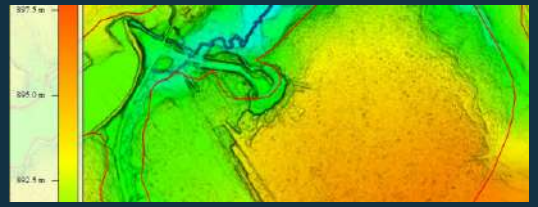

Futurs travaux :

→ Partage de la Mt d'ouvrage avec le CEN (gestionnaire)

→ Mt d'œuvre confiée au CEN

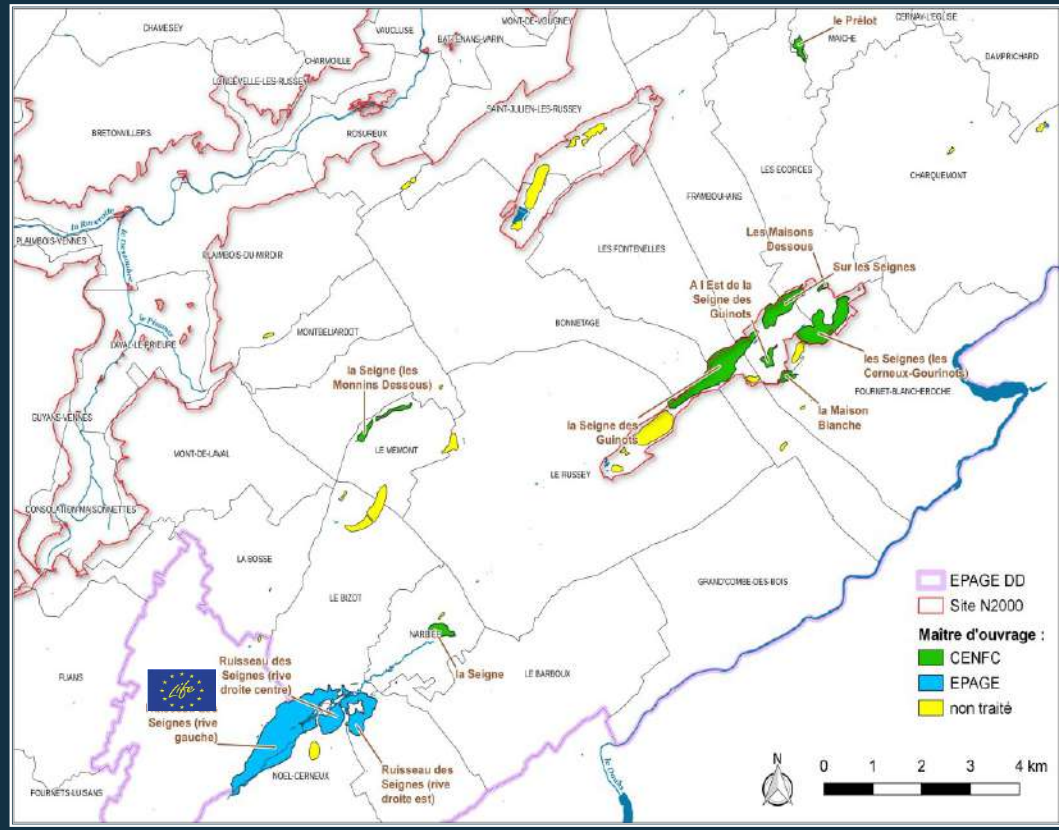

NATURA 2000

GOUVERNANCE

PÔLE MILIEUX NATURELS

# VALLÉE DU DESSOUBRE

**2021**

## Fusion des 3 sites

1. Tourbière des Cerneux-Gourinots et zones humides environnantes, les Seignes des Guinots et le Verbois (2008)
2. Vallées du Dessoubre, de la Reverotte et du Doubs(2009)
3. Cavités à Minioptères de Schreibers (2016)

Réélection
du président
**Mr JOLY**

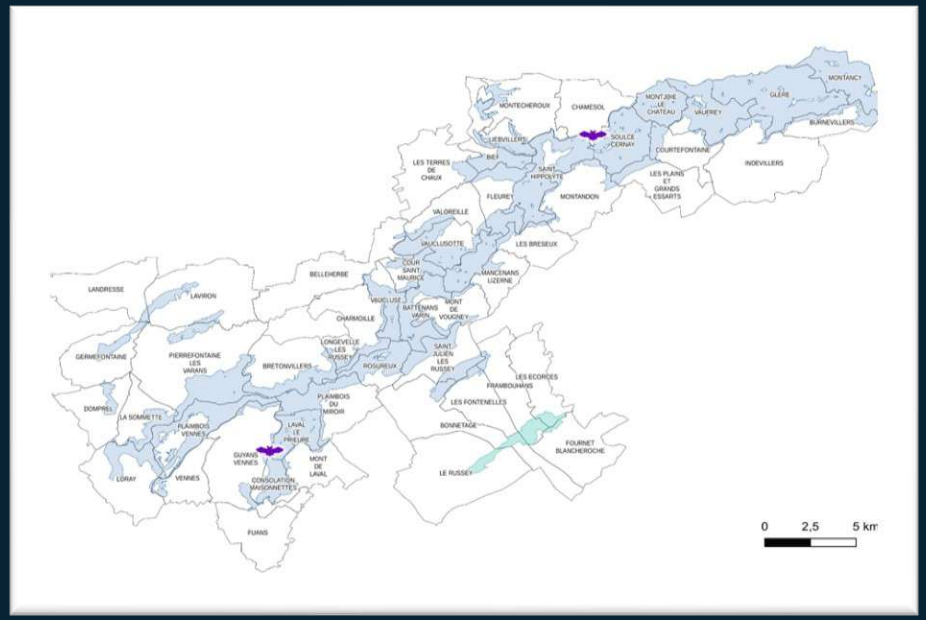


**2022**

→**Consultation publique** du projet d'arrêté ministériel de la ZPS

→Dernière année du **FEADER** 2015-2022

→**Transfert du rôle de coordination** : DDT > Région-BFC en 2023

NATURA 2000

ANIMATION

PÔLE MILIEUX NATURELS

# ÉVALUATION DES INCIDENCES

Porter à connaissance des enjeux aux porteurs de projets concernés et accompagnement dans la procédure

**30**

dossiers par an environ

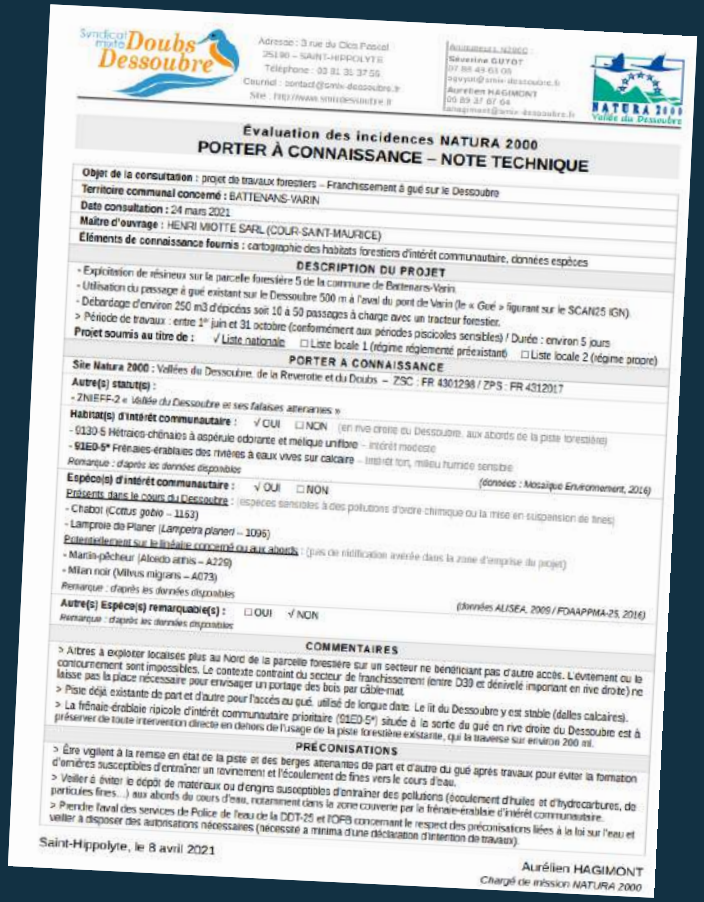

Syndicat mixte Doubs Dessoubre

Adresse : 3 rue du Clos Pascal
25190 – SAINT-HIPPOLYTE
Téléphone : 03 81 35 37 55
Courriel : contact@smix-dessoubre.fr
Site : http://www.smixdessoubre.fr

Référents NATURA 2000 :
Séverine GUYOT
07 86 49 61 05
sayyot@smix-dessoubre.fr
Aurélien HAGIMONT
09 69 37 87 64
ahagimont@smix-dessoubre.fr

NATURA 2000 Vallée du Dessoubre

**Évaluation des incidences NATURA 2000**
**PORTER À CONNAISSANCE – NOTE TECHNIQUE**

**Objet de la consultation :** projet de travaux forestiers – Franchissement à gué sur le Dessoubre
**Territoire communal concerné :** BATTENANS-VARIN
**Date consultation :** 24 mars 2021
**Maître d'ouvrage :** HENRI MIOTTE SARL (COUR-SAINT-MAURICE)
**Éléments de connaissance fournis :** cartographie des habitats forestiers d'intérêt communautaire, données espèces

**DESCRIPTION DU PROJET**

- Exploitation de résineux sur la parcelle forestière 5 de la commune de Battenans-Varin
- Utilisation du passage à gué existant sur le Dessoubre 500 m à l'aval du pont de Varin (le « Gué » figurant sur le SCAN25 IGN)
- Débardage d'environ 250 m3 d'épicéas soit 10 à 50 passages à charge avec un tracteur forestier.

> Période de travaux : entre 1er juin et 31 octobre (conformément aux périodes piscicoles sensibles) / Durée : environ 5 jours

**Projet soumis au titre de :** √ Liste nationale ☐ Liste locale 1 (régime réglementé préexistant) ☐ Liste locale 2 (régime propre)

**PORTER À CONNAISSANCE**

**Site Natura 2000 :** Vallées du Dessoubre, de la Reverotte et du Doubs – ZSC : FR 4301298 / ZPS : FR 4312017
**Autre(s) statut(s) :**
- ZNIEFF-2 « *Vallée du Dessoubre et ses falaises attenantes* »

**Habitat(s) d'intérêt communautaire :** √ OUI ☐ NON (en rive droite du Dessoubre, aux abords de la piste forestière)
- 9130-5 Hêtraies-chênaies à aspérule odorante et mélique uniflore – intérêt modeste
- **91E0-5*** Frênaies-érablaies des rivières à eaux vives sur calcaire – intérêt fort, milieu humide sensible

*Remarque : d'après les données disponibles* (données : Mosaïque Environnement, 2016)

**Espèce(s) d'intérêt communautaire :** √ OUI ☐ NON
Présents dans le cours du Dessoubre : (espèces sensibles à des pollutions d'ordre chimique ou la mise en suspension de fines)
- Chabot (*Cottus gobio* – 1163)
- Lamproie de Planer (*Lampetra planeri* – 1096)

Potentiellement sur le linéaire concerné ou aux abords : (pas de nidification avérée dans la zone d'emprise du projet)
- Martin-pêcheur (*Alcedo atthis* – A229)
- Milan noir (*Milvus migrans* – A073)

*Remarque : d'après les données disponibles* (données ALISEA, 2009 / FDAAPPMA-25, 2016)

**Autre(s) Espèce(s) remarquable(s) :** ☐ OUI √ NON
*Remarque : d'après les données disponibles*

**COMMENTAIRES**

> Arbres à exploiter localisés plus au Nord de la parcelle forestière sur un secteur ne bénéficiant pas d'autre accès. L'évitement ou le contournement sont impossibles. Le contexte contraint du secteur de franchissement (entre D39 et dénivelé imponant en rive droite) ne laisse pas la place nécessaire pour envisager un portage des bois par câble-mat.
> Piste déjà existante de part et d'autre pour l'accès au gué, utilisé de longue date. Le lit du Dessoubre y est stable (dalles calcaires).
> La frênaie-érablaie ripicole d'intérêt communautaire prioritaire (91E0-5*) située à la sortie du gué en rive droite du Dessoubre est à préserver de toute intervention directe en dehors de l'usage de la piste forestière existante, qui la traverse sur environ 200 ml.

**PRÉCONISATIONS**

> Être vigilent à la remise en état de la piste et des berges attenantes de part et d'autre du gué après travaux pour éviter la formation d'ornières susceptibles d'entraîner un lavinement et l'écoulement de fines vers le cours d'eau.
> Veiller à éviter le dépôt de matériaux ou d'engins susceptibles d'entraîner des pollutions (écoulement d'huiles et d'hydrocarbures, de particules fines…) aux abords du cours d'eau, notamment dans la zone couverte par la frênaie-érablaie d'intérêt communautaire.
> Prendre faval des services de Police de l'eau de la DDT-25 et l'OFB concernant le respect des préconisations liées à la loi sur l'eau et veiller à disposer des autorisations nécessaires (nécessité a minima d'une déclaration d'intention de travaux).

Saint-Hippolyte, le 8 avril 2021

Aurélien HAGIMONT
*Chargé de mission NATURA 2000*



EPAGE Doubs Dessoubre

NATURA 2000

ANIMATION

PÔLE MILIEUX NATURELS

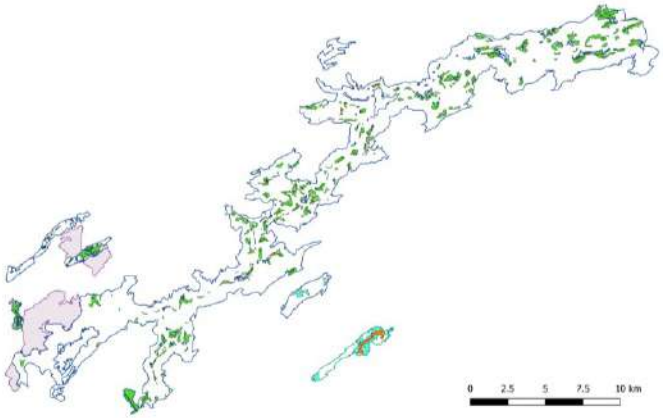

# PROGRAMME AGROENVIRONNEMENTAL & CLIMATIQUE

2022

## 01

Dépôt et animation du PAEC 2022 (relances 2017-2021)

## 02

Élaboration du futur PAEC 2023 (nouvelles mesures)



EPAGE Doubs Dessoubre

# CONTRATS FORESTIERS ET NATURA 2000

## Contrats forestiers « Maintien d'arbres sénescents »

→ Suivis des dossiers : Saint-Hippolyte, Plaimbois-du-Miroir, Mancenans-Lizerne, Glère, Les-Plains-et-Grands-Essarts (9,36 ha d'îlot, 83 arbres isolés)

→ Montage et dépôt : Bretonvillers, Saint-Julien-lès-Russey, Montjoie-le-Château

## Contrat Forestier « Réouverture de moliniaies sur le complexe tourbeux du Ruhier » à Vennes

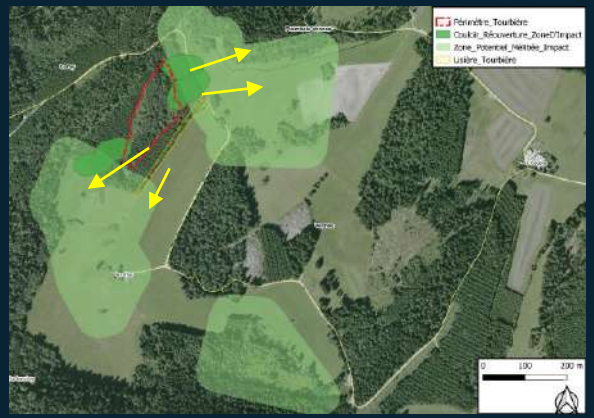

NATURA 2000

ANIMATION

PÔLE MILIEUX NATURELS

# CONTRATS FORESTIERS ET NATURA 2000

**Contrat NiNi**

« Mise en défens de la cascade du Moulin de Vermondans » à Plaimbois-Vennes

Appui technique

Accompagnement

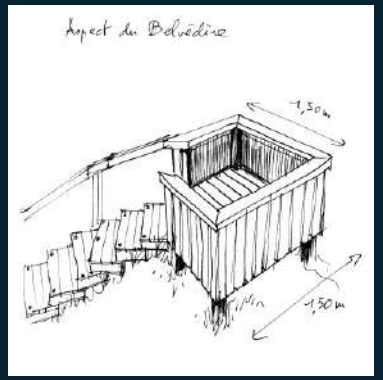


Animation de potentiels futurs



EPAGE Doubs Dessoubre

NATURA 2000

ÉTUDES

PÔLE MILIEUX NATURELS

# CARTOGRAPHIE DES MILIEUX NATURELS

2022

## MILIEUX OUVERTS

Mise à jour des milieux agropastoraux
Analyse évolutive

1 600 ha

60 000€

## MILIEUX FORESTIERS

Compléments sur de nouveaux secteurs
Phase terrain en 2023

1 700 ha

130 000€

TRAME TURQUOISE

APPEL À PROJET

PÔLE MILIEUX NATURELS

# PROGRAMME DE RESTAURATION DE LA TRAME TURQUOISE DOUBS DESSOUBRE

EPAGE Doubs Dessoubre

RÉPUBLIQUE FRANÇAISE
Liberté
Égalité
Fraternité

agence de l'eau RHÔNE MÉDITERRANÉE CORSE

AGRICULTURES & TERRITOIRES CHAMBRES D'AGRICULTURE

Fédération Départementale des Chasseurs du Doubs

Réponse à l'appel à projet 2022 avec comme secteur d'intervention

Trame turquoise Doubs Dessoubre

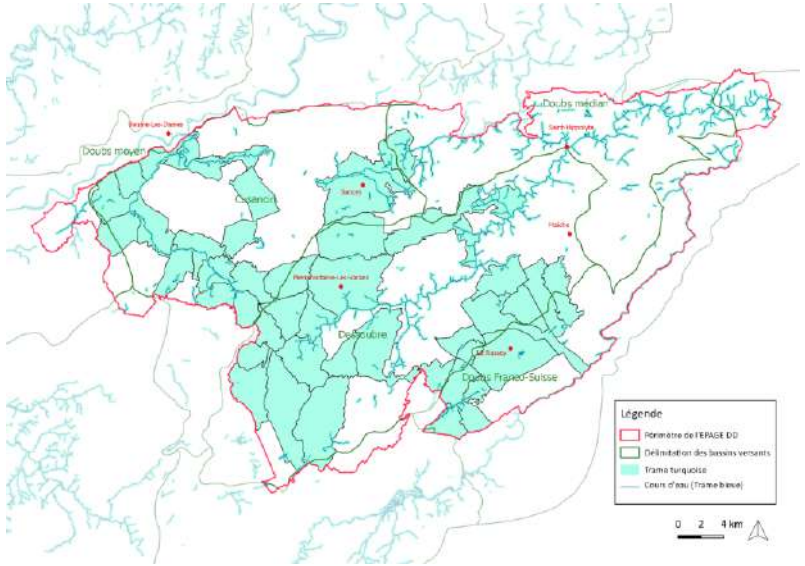


Bassin versant du Cusancin

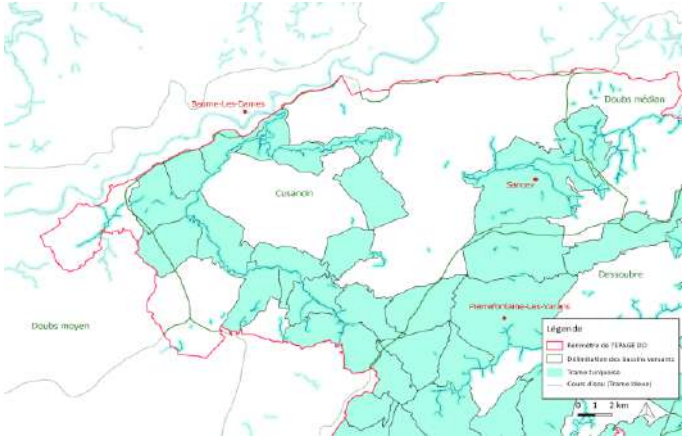

TRAME TURQUOISE

APPEL À PROJET

PÔLE MILIEUX NATURELS

# OBJECTIFS

## AMÉLIORATION DE LA QUALITÉ DE L'EAU

mise en défens de 3 500 ml,
installation d'abreuvoirs et de clôtures,
renforcement des ripisylves

## RESTAURATION DES CONTINUITÉS ÉCOLOGIQUES

plantation de 10 000 arbres

## PRÉSERVATION DES INFRASTRUCTURES AGROÉCOLOGIQUES EXISTANTES

accompagnements, formations
auprès des agriculteurs

## COMMUNICATION ET SENSIBILISATION

aux enjeux de trame turquoise
auprès des élus et scolaires

# CONTRAT DE TERRITOIRE

# CALENDRIER

# CONTRAT DE TERRITOIRE

Suivi et impulsion des actions inscrites au contrat

## 2021
**ÉLABORATION DU CONTRAT DOUBS DESSOUBRE (2022-2024)**

Diagnostic, concertation, construction et programmation d'action, etc.

## 13 JANVIER 2022
**DÉPÔT DU CONTRAT**

Finalisé à l'Agence de l'eau RMC

## 8 AVRIL 2022
**VALIDATION DU CONTRAT**

Commission des aides de l'Agence de l'eau

## FIN 2022
**BILAN ANNUEL**

## FIN 2023
**BILAN ANNUEL**

## FIN 2024
**BILAN GLOBAL**

Du contrat de territoire Doubs Dessoubre 2022-2024



EPAGE Doubs Dessoubre

# CONTRAT DE TERRITOIRE

Territoire Contrat Doubs Dessoubre (2022-2024) ≠ Territoire EPAGE Doubs Dessoubre

## Imbrication du contrat avec les autres contrats de territoire

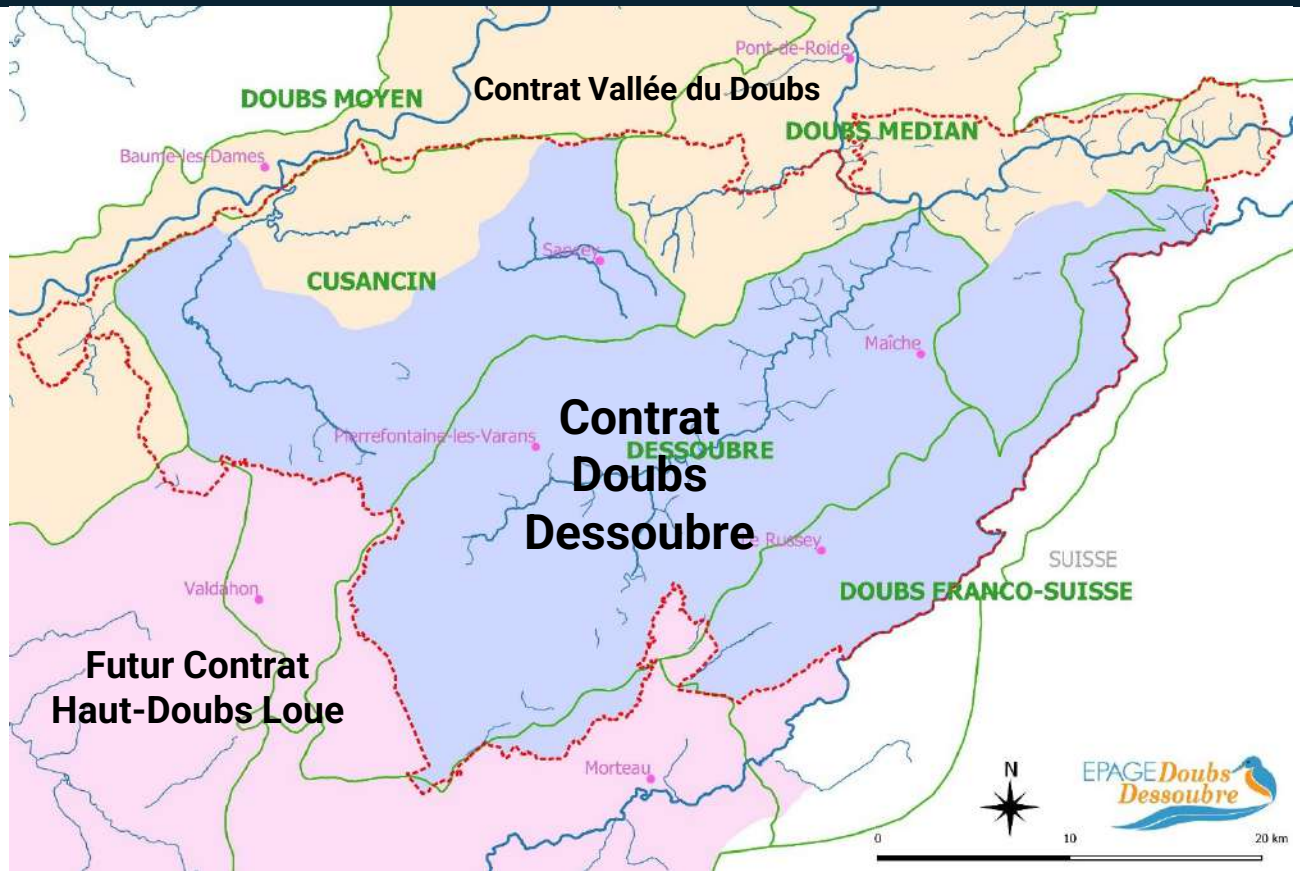

ACTIONS

2022-2024

# CONTRAT DE TERRITOIRE

**5**

AXES DE TRAVAIL

**12**

THÈMES

**24**

FICHES ACTIONS OPÉRATIONNELLES



EPAGE Doubs Dessoubre

# ACTIONS

## 2022-2024

# CONTRAT DE TERRITOIRE

| Axes | ACTIONS | | | | |
|---|---|---|---|---|---|
| **Axe I**<br>Qualité<br>de l'eau | **FICHE 1**<br>Thème 1 : Réduire la pression de pollution toxique<br>Action I.1.1 : Opération collective toxique "LIMITOX 2" | **FICHE 2**<br>Thème 2 : Réduire la pression de pollution d'origine agricole<br>Action I.2.1 : Valorisation des bonnes pratiques et sensibilisation de la profession agricole | | | |
| **Axe II**<br>Préservation<br>et restauration<br>des milieux aquatiques<br>et humides | **FICHE 3**<br>Thème 1 : Connaissance de la topographie<br>Action II.1.1 : Réalisation de modèles numériques de terrain | **FICHE 4**<br>Thème 2 : Rétablissement de la continuité écologique<br>Action II.2.1 : Suivi post-travaux de l'arasement des seuil de Fleurey et Neuf-Gouffre | **FICHE 5**<br>Thème 2 : Rétablissement de la continuité écologique<br>Action II.2.2 : Restauration de la continuité écologique au niveau du seuil de la Voyèze | **FICHE 6**<br>Thème 2 : Rétablissement de la continuité écologique<br>Action II.2.3 : Restauration de la continuité écologique et suivi passe à poissons au niveau de la scierie des Noues | **FICHE 7**<br>Thème 2 : Rétablissement de la continuité écologique<br>Action II.2.4 : Etude pour la restauration de la continuité écologique au niveau du seuil du Theusseret |
| | **FICHE 8**<br>Thème 2 : Rétablissement de la continuité écologique<br>Action II.2.5 : Etude pour la restauration de la continuité écologique au niveau du seuil du Moulin du Plain | **FICHE 9**<br>Thème 2 : Rétablissement de la continuité écologique<br>Action II.2.6 : Restauration de la continuité écologique au niveau de la buse du ruisseau de Fleurey | **FICHE 10**<br>Thème 2 : Rétablissement de la continuité écologique<br>Action II.2.7 : Restauration de la continuité écologique du ruisseau de Moricemaison | **FICHE 11**<br>Thème 3 : Restauration morphologique<br>Action II.3.1 : Restauration morphologique de la Reverotte | **FICHE 12**<br>Thème 3 : Restauration morphologique<br>Action II.3.3 : Restauration morphologique des ruisseaux de la Baume |
| | **FICHE 13**<br>Thème 3 : Restauration morphologique<br>Action II.3.2 : Restauration morphologique de l'Audeux | **FICHE 14**<br>Thème 4 : Lutter contre les Espèces Exotiques Envahissantes (EEE)<br>Action II.4.1 : Caractériser et réduire la pression des EEE sur le Doubs Franco-Suisse | **FICHE 15**<br>Thème 5 : Protéger et gérer les milieux humides<br>Action II.5.1 : Elaborer et maître en œuvre un Plan de gestion stratégique des zones humides | **FICHE 16**<br>Thème 6 : Réhabilitation des services écosystémiques des tourbières face au changement climatique<br>Action II.6.1 : LIFE Tourbières Climat (2022-2028) | **FICHE 17**<br>Thème 7 : Restauration de la trame turquoise<br>Action II.7.1 : Plantation de haies, de ripisylves et mise en défens des cours d'eau |

**ACTIONS**

**2022-2024**

# CONTRAT DE TERRITOIRE

| Axes du Contrat de territoire | ACTIONS | | |
|---|---|---|---|
| **Axe III**<br>Ressource en eau | **FICHE 18**<br>Thème 1 : Connaitre et protéger les Ressources karstiques majeures (RKM) du territoire<br>Action III.1.1 : Engagement des maîtres d'ouvrages eau potable dans des actions de connaissances et protections des RKM | **FICHE 19**<br>Thème 1 : Connaitre et protéger les RKM<br>Action III.1.2 : Etude de connaissance et de protection de la RKM de Chamesey | |
| **Axe IV**<br>Communication et sensibilisation | **FICHE 20**<br>Thème 1 : Communication et sensibilisation aux enjeux liés à l'eau<br>Action IV.1.1 : Sensibiliser les scolaires, les élus et le grand public | **FICHE 21**<br>Thème 1 : Communication et sensibilisation aux enjeux liés à l'eau<br>Action IV.1.2 : Sensibiliser les scolaires<br>aux enjeux des milieux aquatiques avec un programme sur plusieurs séances (CPIE + FDP25) | |
| **Axe V**<br>Gouvernance | **FICHE 22**<br>Thème 1 : Gouvernance<br>Action V.1.1 : Mise en œuvre, animation et suivi du Contrat de territoire 2022-2024 | **FICHE 23**<br>Thème 1 : Gouvernance<br>Action V.1.2 : Animation du Comité stratégique Doubs Dessoubre et des commissions de travail | **FICHE 24**<br>Thème 1 : Gouvernance<br>Action V.1.3 : Animation du Groupe binational pour l'amélioration de la qualité des eaux et des milieux aquatiques du Doubs Franco Suisse et du Groupe technique associé |

# BILAN FINANCIER

## SYNTHÈSE FINANCIÈRE

# CONTRAT DE TERRITOIRE

| Axes | Maitres d'ouvrages | Montant total des opérations | Montant total des aides AERMC | Montant total des aides partenaires | Montant total reste à charge tous MO |
|---|---|---|---|---|---|
| **Axe I** Qualité de l'eau | Entreprises, collectivités, CCI du Doubs, EPAGE (animation) | 7 169 825 € | 4 102 313 € | - | 3 067 513 € |
| **Axe II** GEMAPI et zones humides | EPAGE Doubs Dessoubre (animation et projets) | 2 177 165 € | 1 241 291 € + 207 445 € de bonification | OFEV : 112 000 €<br>PNR DH : 30 432 € | 585 998 € |
| **Axe III** Ressource en eau | Collectivités, SIE Froidefontaine | 160 000 € | 112 000 € | PNR DH : 16 000 € | 32 000 € |
| **Axe IV** Communication et sensibilisation | EPAGE Doubs Dessoubre (animation, interventions et imprimés) | 93 725 € | 61 601 € | PNR DH : 4 541 € | 27 584 € |
| **Axe V** Gouvernance | EPAGE Doubs Dessoubre (animation Contrat, comité stratégique et Doubs franco-suisse) | 207 090 € | 103 545 € | OFEV : 28 470 € | 75 075 € |
| **Total** | | 9 807 805 € | 5 620 749 € + 207 445 € de bonification | 191 443 € | 3 788 169 € |

ENGAGEMENT

2022-2024

# CONTRAT DE TERRITOIRE

## 4 MAÎTRES D'OUVRAGES

- EPAGE Doubs Dessoubre
- Entreprises
- Collectivités
- SIE Froidefontaine et autres Mo AEP

## 4 SIGNATAIRES

- EPAGE Doubs Dessoubre
- Agence de l'eau RMC
- PNR Doubs Horloger
- Conseil départemental du Doubs

## 1 CÉRÉMONIE

Date prévisionnelle

**Juin 2022**



EPAGE Doubs Dessoubre

# CONTRAT DE TERRITOIRE

## Comité stratégique Doubs Dessoubre

→ 1 à 2 réunions/an
→ Rend compte du travail des commissions
→ Fixe les objectifs à atteindre
→ Oriente le programme d'actions
→ Bilan des opérations

**Différents collèges et travail en commissions thématiques**

**Installation fin avril 2022** (désignation des Présidents, Vice-Présidents et membres du bureau pour **chaque commission**)

**Collège élus locaux (50%)** — ComCom, Région BFC, PNR Doubs Horloger, CD25, EPTB

**Collège État (25%)** — AERMC, ARS, OFB, DDT, DDETSPP, DRAAF, DREAL, etc.

**Collège usagers (25%)** — CA25-90, CCI25, FDP25, CIGC, SOS LRC, CPEPESC, etc.

Commission **Qualité de l'eau** (LIMITOX 2, agriculture)

Commission **Préservation et restauration des milieux** (PGS, GEMAPI, Life climat, EEE)

Commission **Ressource en eau** (RKM)

Commission **Adaptation au changement climatique**

# RESSOURCES KARSTIQUES MAJEURS (RKM)

*ou ressources stratégiques*

CONTRAT DE TERRITOIRE

**1**
**Identification** des Maîtres d'Ouvrage (MO)

**2**
**Rencontre et sensibilisation** des MO à une démarche "RKM"

**3**
**Accompagnement** des MO dans la démarche :

**Meilleure connaissances des RKM**

**Meilleure protection des RKM**

7 RKM identifiées sur le territoire (dont 3 utilisées actuellement et 4 non utilisées)

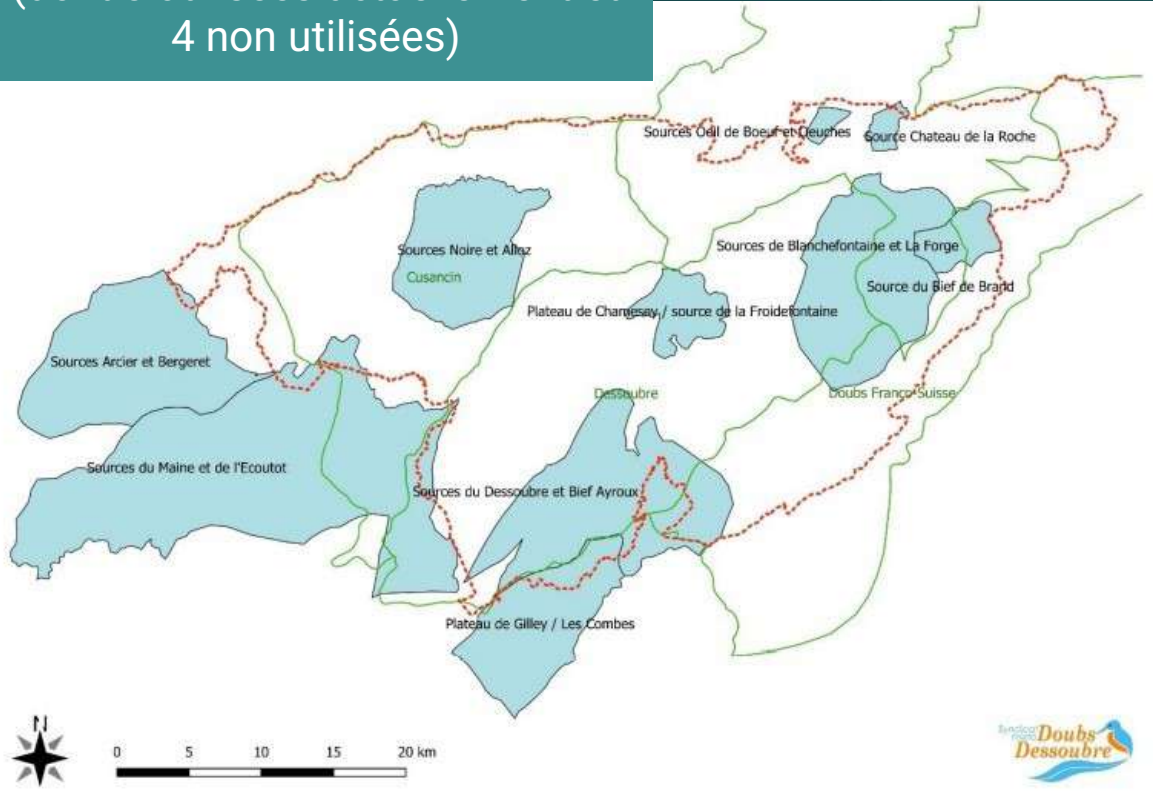

# DÉMARCHE DE PROTECTION DES RKM DU SIE DE FROIDEFONTAINE POUR L'ALIMENTATION EN EAU POTABLE

**4**

Tranches d'études de 2022 à 2024

**Détermination de l'aire** d'alimentation du captage de Froidefontaine (AAC)

- → Étude hydrologique
- → Géomodèle structural en 3D

**Diagnostic de la vulnérabilité** de la source captée

- → Cartographie de la vulnérabilité du BAC
- → Inventaire et diagnostic des dépôts réalisés dans les gouffres

| | Montant des travaux HT | Maître d'ouvrage (SIE Froidefontaine) | AERMC | PNR Doubs Horloger |
|---|---|---|---|---|
| **Taux** | **100%** | **20%** | **70%** | **10%** |
| **Total** | **60 000 €** | **12 000 €** | **42 000 €** | **6 000 €** |

# ACTION MONDE AGRICOLE

**Convention** avec la Chambre d'agriculture : participation à des actions de sensibilisation, etc.

**Développement d'outils** pour la valorisation des bonnes pratiques agricoles

→ Concours prairies fleuries avec le CA 25-90 (partenariat avec le PNR Doubs Horloger ?)

→ Rédaction et dépôt du dossier en 2022 pour un concours local en 2023

# CONTRAT DE TERRITOIRE

## COMMUNICATION

La communication et la sensibilisation doivent tenir une place centrale dans le Contrat de territoire puisque chaque citoyen du territoire est un acteur

## STRATÉGIE

Définition des **publics** (élus, entreprises, scolaire, etc.), des **thématiques** pour chaque public (karst, pollution, etc.) et des **supports** pour chaque type de public et thématique (presse, réseaux sociaux, etc.)

## SUPPORTS

Nouveau site internet en ligne et en cours d'amélioration

Facebook
325 abonnés

Instagram
55 abonnés

YouTube
1 vidéo

# PROGRAMME PÉDAGOGIQUE SCOLAIRE

**Co-maitrise d'ouvrage**

EPAGE Doubs Dessoubre

Parc naturel régional du Doubs Horloger

**Convention avec**

CPIE HAUT-DOUBS

**Partenariat avec**

FÉDÉRATION DÉPARTEMENTALE PÊCHE 25

- → Développement d'un programme sur 4 séances par classe (3 CPIE + 1 FDP25) avec bilan pédagogique (élèves + satisfaction des enseignants)
- → Choix du contenu entre EPAGE Doubs Dessoubre, PNR du Doubs Horloger, CPIE Haut Doubs, FDP25

10 classes/an pour 3 ans sur le périmètre EPAGE Doubs Dessoubre (dont 7 sur le périmètre commun avec le PNR du Doubs Horloger)

# COMMUNICATION

COMMUNICATION

# DÉFINITION DU BENCHMARK

Technique marketing qui permet de comparer la capacité stratégique d'une organisation avec différentes pratiques de référence.

## CRITÈRES DE RECHERCHES

- Charte graphique
- Cibles
- Moyens de communication
- Type de message et sa tonalité

## CHOIX DES ORGANISATIONS

RÉPUBLIQUE FRANÇAISE – Liberté Égalité Fraternité

agence de l'eau RHÔNE MÉDITERRANÉE CORSE

Parc naturel régional du Doubs Horloger

EPAGE HAUT-DOUBS HAUTE-LOUE

CPIE HAUT-DOUBS

Conservatoire d'espaces naturels Franche-Comté

FÉDÉRATION DÉPARTEMENTALE PÊCHE 25



EPAGE Doubs Dessoubre

# PERSONA

Personnage imaginaire représentant un groupe ou segment cible

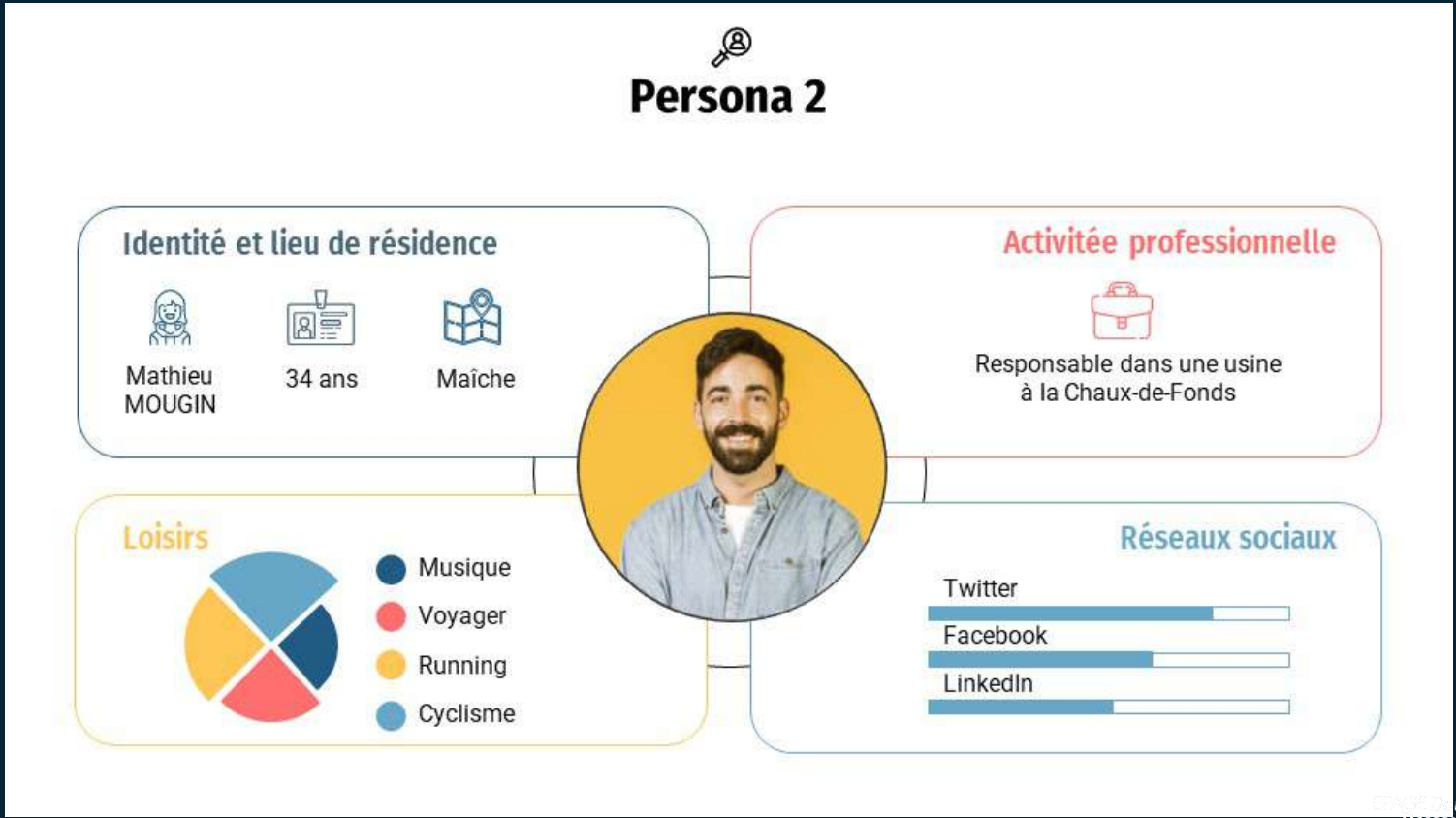


COMMUNICATION

# ANALYSE DE L'ENVIRONNEMENT

## COMMUNICATION

### FORCES

**Labellisation** EPAGE

**Diversité** des missions, sensibilisation, etc.

**Nouveau site internet**

**Identité visuelle** unique

### FAIBLESSES

**Création récente**

Les discussions autour de projets prennent parfois beaucoup de temps

**Communication digitale peu développée** par rapport à certains partenaires

### OPPORTUNITÉS

**Territoire important** avec 5 communautés de communes

Travail sur des **sujets d'actualités** notamment lié à l'environnement

**Pas de concurrents,** que des partenaires

### MENACES

**Couverture médiatique**

Les diverses **réglementations administratives**

**Besoin soutien** des élus du territoire

# 04

# TICKET MOBILITÉ

# TICKET MOBILITÉ

Un dispositif appelé « **ticket mobilité** » a été co-élaboré par la **Région**, les **organisations syndicales** et les **organisations patronales.**

La **moitié** à la charge de **l'employeur**, sous forme **d'aide financière de la Région** versée au Syndicat, applicable 11 mois/12)

**Soutenir financièrement les salariés** (structures publiques et privées) dépendants de leur voiture (c'est-à-dire non couverte par du transport en commun) pour se rendre sur leur lieu de travail.

**30 €**
MIN.

Aide mensuelle

**40 €**
MAX.



EPAGE Doubs Dessoubre

TICKET MOBILITÉ

# CRITÈRES D'ÉLIGIBILITÉ

Être **salarié** en CDI ou en CDD de minimum 1 mois

**Sous condition de revenu**
Percevoir un salaire brut (y compris primes éventuelles) égal ou inférieur à 3180€

Avoir un déplacement domicile-travail de **30 km minimum** (60 km minimum aller et retour)

Le déplacement domicile-travail **ne doit pas être effectué en transport collectif** ou doit, si c'est le cas, être égal ou supérieur à une durée de **1h** (pour un trajet).

**Cas des apprentis**
Ils seraient rendus éligibles à **hauteur de 50%** du montant du ticket. Cette aide peut être **cumulée** à l'aide financière régionale déjà apportée pour les déplacements vers un CFA ou une section d'apprentissage (applicable dès lors que la distance domicile/lieu de formation excède 16 km et dont le montant dépend de la distance parcourue, du salaire perçu et du niveau de formation)

# TICKET MOBILITÉ

La convention pour la mise en place du ticket mobilité signée en 2019 est arrivée à échéance au 31/12/2021. La région prolonge le dispositif **de 3 ans** et le montant peut être porté **à 40€**.

Il est proposé au Comité syndical

→ De **valider le renouvellement de cette convention**

→ **D'autoriser le Président à signer l'avenant** à la convention avec La Région pour l'octroi du « Ticket mobilité » d'un **montant de 40€**.

→ **D'autoriser le Président à verser aux salariés éligibles** le « ticket mobilité »

# 05

# GROUPEMENT DE COMMANDE GRANULÉS BOIS

territoire d'énergie DOUBS-SYDED

# GROUPEMENT DE COMMANDE

## Le SYDED propose de mettre en place un groupement de commandes pour l'achat de granulés de bois pour le chauffage des bâtiments.

Ce groupement est ouvert aux personnes morales de droit public et a pour objectifs de :

- → Mutualiser les besoins en vue de parvenir à un volume de consommation permettant d'obtenir des offres de fourniture compétitives ;
- → Faciliter et sécuriser pour les adhérents du groupement, l'ensemble de la procédure d'achat correspondante ;
- → Contribuer à la pérennité de la filière "granulés de bois", en garantissant des volumes et conditions d'achats stables sur plusieurs années.

Contractuellement et dans le respect des dispositions du code de la commande publique, le SYDED (syndicat mixte d'énergies du Doubs), **assurera la coordination du groupement**.
La mise en place de ce groupement, ainsi que ses modalités de fonctionnement sont arrêtées dans la convention constitutive jointe en annexe, qui doit être validée et signée par chacun des membres.

territoire d'énergie DOUBS-SYDED

# GROUPEMENT DE COMMANDE

Considérant que l'EPAGE utilisera des granulés de bois et souhaite intégrer ce groupement, il est proposé au Comité syndical, après avoir entendu la présentation :

→ D'approuver le recours au groupement de commandes pour l'achat de granulés de bois

→ D'accepter l'ensemble des termes de la convention constitutive du groupement jointe en annexe, autorise le Maire à la signer et à prendre toutes dispositions nécessaires à son exécution

→ D'accepter de régler les sommes dues au titre de ladite convention, correspondant à toutes les prestations exécutées pour le compte de la commune et s'engage à inscrire les dépenses afférentes au budget de la commune

# 06

# DIVERS & ÉCHÉANCES À VENIR

# ÉCHÉANCES À VENIR

## BUREAU DE L'EPAGE

Vendredi
11 mars 2022

10H

Pierrefontaine
-les-Varans

## COMITÉ SYNDICAL

Mardi
22 mars 2022

19H

Sancey

## PGSZH

Besoin
fixation d'une
date pour
présentation
du PGSZH
et des
échéances
2022 aux élus
de l'EPAGE

EPAGE Doubs Dessoubre

3 rue du Clos Pascal 25190 Saint-Hippolyte

03 81 37 02 78

contact@doubsdessoubre.fr

Retrouvez les actualités de l’EPAGE sur https://doubsdessoubre.fr/

CREDITS : This presentation template was created by SLIDESGO, including icons bay FLATICON, and infographics & images by FREEPIK.